Dit artikel uit Res Publica is gepubliceerd door Boom bestuurskunde en is bestemd voor anonieme bezoeker

Morfologie van de Vlaamse politieke partijen in 1989 en 1990

Opgesteld door Mieke VERMINCK,

Assistente aan de Afdeling Politologie
van de Katholieke Universiteit te Leuven,
in samenwerking met de nationale secretariaten van de politieke partijen.

De studie van de politieke partijen verdient om verschillende redenen bijzondere aandacht in de politologie.

In de eerste plaats spelen de politieke partijen een overwegende rol in de Belgische politieke besluitvorming. Niet zelden wordt België gekenmerkt als een particratie [1]. Voorts is de studie van de evoluties die zich intern het partijenlandschap afspelen bijzonder interessant. Er zijn een aantal nieuwe partijen ontstaan, sommigen onder invloed van een aantal algemeen maatschappelijke processen en anderen als gevolg van enkele zeer typische veranderingen binnen het Belgisch staatsbestel. Deze laatste evoluties zijn ook verantwoordelijk voor de splitsing van de drie traditionele partijen in België. Tenslotte is het bijzonder moeilijk om op een adequate en systematische wijze informatie te verzamelen over het verleden van de politieke partijen. Doorgaans gaat de prioritaire aandacht van de politieke partijen naar andere zaken dan archivering. Als gevolg daarvan is het archief van vele partijen zeer onvolledig en vaak onbetrouwbaar.

Daarom is de Afdeling Politologie in 1982 gestart met het opstellen van een 'Morfologie van de politieke partijen'. Jaarlijks verschijnt de Morfologie van afwisselend de Vlaamse en de Franstalige politieke partijen in het Politiek Jaarboek van Res Publica. In de tweede helft van 1988 heeft de Afdeling Politologie in samenwerking met de redactie van Res Publica het plan opgevat om de Morfologie die in 1982 gestart is, in de tijd naar voren te verschuiven, en met name in 1970 te laten starten. De weergave van dit project is gepubliceerd in het Jubileumnummer verschenen ter gelegenheid van het dertig-jarig bestaan van Res Publica [2]. De beschikbare informatie over de nationale partijorganen, de positiebeklerders en de communicatiemiddelen van de partijen, is op die manier aanzienlijk uitgebreid.

Onderhavige uitgave geeft de Morfologie weer van de grote Vlaamse politieke partijen : CVP, PVV, SP, VU en Agalev. Deze uitgave, evenals alle voorgaande trou-

(1) W. DEWACHTER, De partijenstaat in de Westeuropese polyarchie : een proeve tot meting, en W. DEWACHTER, Noodzaak en overwicht van de politieke partij in de polyarchie. In : *Res Publica,* 1981, nr. 1, blz. 115-151.

(2) W. DEWACHTER e.a., Morfologie van de Belgische politieke partijen 1970-1985 – Morphologie des partis politiques belges 1970-1985. In : *Res Publica,* 1988, nr. 4, blz. 483-698.

Dit artikel uit Res Publica is gepubliceerd door Boom bestuurskunde en is bestemd voor anonieme bezoeker

wens, kon enkel gerealiseerd worden dank zij de uitgebreide en bereidwillige medewerking van de partijsecretariaten. Bij deze willen wij de nationale partijsecretariaten dan ook oprecht danken. Onze dank gaat in het bijzonder uit naar de heer P. Willems van de Christelijke Volkspartij, de heer G. van Hevele van de Partij voor Vrijheid en Vooruitgang, de heer M. Verstraete van de Socialistische Partij, de heer N. Moyaert van de Volksunie, mevrouw C. Delannoy en de heer J. Malcorps van AGALEV en de heer H. Santy van de Belgische Radio en Televisie.

Synoptische tabel van de Morfologieën

1970-1985

W. Dewachter, e.a., Morfologie van de Belgische politieke partijen 1970-1985 / Morphologie des partis politiques belges 1970-1985. In : *Res Publica,* 1988, n° 4, pp. 481-698.

Franstalige partijen

I. Vanpol, Morphologie des partis politiques francophones en 1983. In : *Res Publica,* 1984, n° 4, pp. 503-540.

I. Vanpol, Morphologie des partis politiques francophones en 1984 et 1985. In : *Res Publica,* 1986, n° 3, pp. 503-541.

M. Verminck, Morphologie des partis politiques francophones en 1986 et 1987. In : *Res Publica,* 1988, n° 2-3, pp. 311-343.

M. Verminck, Morphologie des partis politiques francophones en 1988 et 1989. In : *Res Publica,* 1990, n° 2-3, pp. 313-348.

Vlaamse partijen

I. Vanpol, Morfologie van de Vlaamse politieke partijen in 1982. In : *Res Publica,* 1983, n° 2-3, pp. 417-472.

I. Vanpol, Morfologie van de Vlaamse politieke partijen in 1983 en 1984. In : *Res Publica,* 1985, n° 2-3, pp. 311-367.

M. Verminck, Morfologie van de Vlaamse politieke partijen in 1985 en 1986. In : *Res Publica,* 1987, n° 3, pp. 311-367.

M. Verminck, Morfologie van de Vlaamse politieke partijen in 1987 en 1988. In : *Res Publica,* 1989, n° 3, pp. 385-440.

Dit artikel uit Res Publica is gepubliceerd door Boom bestuurskunde en is bestemd voor anonieme bezoeker

DE CHRISTELIJKE VOLKSPARTIJ (CVP)

1. Nationaal Partijcongres

In 1989 en 1990 werden in totaal drie congressen georganiseerd.

1.1. Gent, 4 maart 1989 : Congres 'Partij en beweging'

Agenda : Goedkeuring van de nieuwe partijstatuten.

Opkomst : 1100 aanwezigen.

1.2. Gent, 25 november 1989 : Actualiteitscongres.

Agenda : Mobiliteit, migranten, vergrijzing. Derde faze van de staatshervorming.

Opkomst : 1150 aanwezigen.

1.3. De Haan, 6-7 oktober 1990 : Congres over Ecologie en Economie.

Agenda : Ecologie en economie.

Opkomst : 6 oktober : 950 aanwezigen
7 oktober : 1170 aanwezigen.

2. Nationaal Partijbestuur

2.1. *Samenstelling*

Partijstatuten : Art. 42.1 [1]

Congres 25 november 1989
Coöptatie 5 december 1989

A. Het nationaal partijbestuur wordt om de drie jaar opnieuw samengesteld. Dit gebeurt in principe op het eerste congres na de vernieuwing van de arrondissementele besturen.
De organisatie van deze samenstelling wordt geregeld in een bijzonder reglement dat door het nationaal partijbestuur wordt uitgevaardigd.

(1) De partijstatuten werden goedgekeurd op het congres van 4 maart 1989 (Gent)

Dit artikel uit Res Publica is gepubliceerd door Boom bestuurskunde en is bestemd voor anonieme bezoeker

B. Het nationaal partijbestuur bestaat uit:

1. Leden met stemrecht:

a) De leden aangewezen volgens artikel 23.2.e. door de arrondissementele partijbesturen. Voor het arrondissement Brussel-Halle-Vilvoorde voegt zich hierbij een lid aangewezen uit en door het partijbestuur van het Brussels Hoofdstedelijk Gewest. Elke arrondissementele afdeling is gerechtigd tenminste één afgevaardigde aan te wijzen als lid van het partijbestuur. Daarenboven is elke arrondissementele afdeling gerechtigd vanaf 5000 leden en daarna per schijf van 5000 leden een extra afgevaardigde aan te wijzen. Waar de afvaardiging vanuit de arrondissementele afdeling uit 3 of meer leden bestaat moet minstens 1/3 jonger dan 35 jaar en er moet minstens één vrouw, respectievelijk man zijn in opgenomen.

Benoit Marc
Bergmans Lisette
Borloo Cyriac
Cooreman Paul
Crabbé Roland
De Bakker Bert
De Crem Pieter
De Vlies Carl
Delvou Monique
D'Hooghe Jacques
Doomst Michel
Geeroms Hans
Ghysels Jan
Gilis Georges
Hellemans Jos
Jacobs Julia
Lambers Peter
Mangeleer Dirk
Martens Luc
Ostijn Guido
Philips Tuur
Sannen Jos
Segers Leonard
Staepels Hedwige
Stammen Michel
Traest-Orlans Geneviève
Vaasen Raf
Van Den Bogaert Guido
Van Der Borght Vera
Van Outryve Jacques
Vandenberghe Pieter
Vandewalle Erwin
Vanleenhove Gilbert
Vliegen Leon
Vranken Lieve
Wambacq Frans
Windels Roger

Dit artikel uit Res Publica is gepubliceerd door Boom bestuurskunde en is bestemd voor anonieme bezoeker

b) De leden die rechtstreeks verkozen worden. Dit zijn:

1. de voorzit(s)ter, gekozen door het nationaal partijcongres; — Van Rompuy Herman

2. een aantal leden, te kiezen door het nationaal partijcongres. Dit aantal is 1/2 van het aantal leden die door de arrondissementen worden afgevaardigd. Minstens 1/3 van de rechtstreeks gekozen leden moeten jonger zijn dan 35 jaar; minstens 1/5 moeten vrouwen, respectievelijk mannen zijn.

Amssoms Chris
Baeck Karel
Buijs Willy
De Schamphelaere Mia
Everaet Karel
Helsen Ludo
Lambrecht Jaak
Lyben Hubert
Manteleers Michel
Swinnen Monique
Taes Chris
Thyssen Marianne
Van Campen Marcel
Vandenberghe Hugo
Vandeurzen Jo
Vandevelde Dirk
Vleeschouwers Bart
Willems Annick
Willems Luc

c) De leden die ambtshalve toetreden. Dit zijn:

1. de voorzit(s)ter en 4 leden van de CVP-Kamerfractie, de voorzit(s)ter en 4 leden van de CVP-Senaatsfractie, de voorzitter en 4 leden van de CVP-fractie in de Vlaamse Raad en de voorzit(s)ter van de Vlaamse EVP-fractie in het Europees Parlement, de voorzitter van de CVP-fractie in de Brusselse Hoofdstedelijke Raad, alle gekozen door hun respectievelijke fracties;

Senaat
Gijs Bob
(fractievoorzitter)
Arts Alex
De Seranno Jos
Deneir Adhémar
Kelchtermans Lambert
Kamer
Dhoore Luc
(fractievoorzitter)
Beerden Georges
De Roo Johan
Bourgeois André
Van Peel Mark
(eerste ondervoorzitter)

Dit artikel uit Res Publica is gepubliceerd door Boom bestuurskunde en is bestemd voor anonieme bezoeker

	Vlaamse Raad Verhaegen Guido (fractievoorzitter) Merckx-Van Goey Trees (tweede ondervoorzitter) Deprez Paul Olivier Marc Van Hecke Johan **Europees Parlement** Tindemans Leo **Brusselse Hoofdstedelijke Raad** Vandenbossche Walter
2. twee leden van het dagelijks bureau van de CVP-jongeren en twee leden van het dagelijks bureau van de CVP-werkgroep 'Vrouw en Maatschappij', waaronder de respectievelijke voorzit-(s)ters;	**CVP-Jongeren** Caluwé Ludwig Schuermans Eddy (Afgevaardigde Bureau CVP-Jongeren) **CVP-Werkgroep Vrouw & Maatschappij** De Bethune Sabine Eeckelaers Lieve (Afgevaardigde Bureau Vrouw en Maatschappij)
3. de CVP-leden van de Nationale, de Vlaamse Regering en de Brusselse Hoofdstedelijke Executieve, de CVP-Voorzit(s)ter van de parlementaire instelling(en);	**Leden van de Nationale Regering** Martens Wilfried Eyskens Mark Demeester-De Meyer Wivina Dehaene Jean-Luc De Keersmaeker Paul Smet Miet Van Den Brande Luc Dupré Jos **Leden van de Vlaamse Regering** Geens Gaston Coens Daniël Lenssens Jan Kelchtermans Theo Weckx Hugo **Lid van de Brusselse Executieve** Chabert Jos **Voorzitter van de Senaat** Swaelen Frank
4. een vertegenwoordig(st)er, aangeduid door de leden bij de BSD (Duitsland) en overzee;	Van Bladel Paul

Dit artikel uit Res Publica is gepubliceerd door Boom bestuurskunde en is bestemd voor anonieme bezoeker

5. de voorzit(st)er van de Vereniging van oud-CVP-parlementsleden ;	Devos Godelieve
6. de voorzit(st)er van de Vereniging van CVP-Raadsleden ;	Ansoms Jos
d) de bestuursleden, gecoöpteerd door bovenvermelde leden, voor maximum 1/2 van het onder a) aangegeven aantal leden. De coöptatie moet rekening houden met bijzondere ervaring, deskundigheid of functie en moet gebeuren met het oog op het verzekeren van een evenwichtige vertegenwoordiging van de maatschappelijke geledingen, de arrondissementen, de jongeren, de vrouwen. Ministens 1/3 van de gecoöpteerde leden moet jonger zijn dan 35 jaar ; minstens 1/5 moeten vrouwen, respectievelijk mannen zijn. Personeelsleden van de partij en haar bijzondere organen en organisaties, personeelsleden van parlementsleden, leden van ministeriële kabinetten of medewerkers verbonden aan één van de parlementaire fracties komen evenwel niet in aanmerking voor coöptatie. Gecoöpteerde partijbestuursleden krijgen ambtshalve ontslag indien zij een ambt van kabinetslid of van medewerker bij één van de parlementaire fracties aanvaarden. Het nationaal partijbestuur kan op de kandidatuurstelling voor de coöptatie met een 2/3 meerderheid een uitzondering toestaan.	Adriaens Bart Audoor Caroline Becq Sonja Bevernage Carl Daniels Jos Gotzen Rudi Justaert Marc Keyers Ludo Matthys Eric Peers-Geuens Régine Schouppe Etienne Schuurmans Theo Thuysbaert Georges Thys Petrus Vandamme Bart Vandormael Jeaninne Vanvelk Dirk Van Tuyckom Leo Wulleman Gerard
2. Leden met raadgevende stem :	
a) de nationale secretaris ;	Delcroix Leo
b) de secretarissen van de CVP-kamerfractie, CVP-senaatsfractie en de CVP-fractie in de Vlaamse Raad ;	De Jonghe Mark Bresseleers Jan Schietecatte Jean-Pol
c) de directeur van de studiedienst ;	Maertens Paul
d) de directeur van het IPOVO ;	Deckers Miet

Dit artikel uit Res Publica is gepubliceerd door Boom bestuurskunde en is bestemd voor anonieme bezoeker

e) de woordvoeder van de CVP. Hij/zij staat in voor het verslag van de bestuursvergaderingen ;
f) de personeelsleden-secretarissen van één van de bijzondere vaste commissies en werkgroepen en van de bijzondere organisaties, zoals beschreven in de artikelen 50 en 60 en van de CVP-Jongeren en van de CVP-werkgroep 'Vrouw en Maatschappij' zoals beschreven in de artikelen 70 en 80.

De Backer Dirk

C. Het nationaal partijbestuur kan alle personen die het wenst te raadplegen, uitnodigen en horen.

2.2. *Frequentie van samenkomst en werking* (Art. 42.3)

a) Het nationaal partijbestuur komt behoudens de vakantiemaanden maandelijks samen.

b) Voorts komt het partijbestuur samen, wanneer het partijbureau en/of de voorzit(st)er daartoe besluit en/of wanneer ten minste één vijfde van de leden van het partijbestuur en/of 3 arrondissementele besturen, met opgave van redenen, dit verzoeken.

Dit laatste verzoek moet schriftelijk ingediend worden bij de nationale voorzit(st)er, die het aan het partijbureau voorlegt. Het partijbestuur moet binnen de vier weken na de betekening van het verzoek samenkomen. Voldoet het partijbureau niet aan dit verzoek, dan hebben de bedoelde leden en/of arrondissementele besturen de bevoegdheid zelf voor de bijeenroeping te zorgen, waarbij zij tevens zelf kunnen voorzien in de leiding van de vergadering van het partijbestuur.

c) De plaats en het tijdstip van de vergadering worden door het partijbureau bepaald. In principe gaan deze bijeenkomsten door op een vaste datum.

d) De vergaderingen van het partijbestuur zijn besloten, tenzij en voorzover het partijbestuur zelf anders beslist.

e) De leiding van het partijbestuur berust bij de voorzit(st)ter en de leden van het partijbureau.

f) Op de agenda staan, mits goedkeuring van het partijbestuur, de punten die door het partijbureau worden voorbereid of waarvoor de bijeenroeping wordt gevraagd.

g) De voorzit(st)ter zorgt er in overleg en in samenwerking met de secretaris, voor dat de bestuursleden uiterlijk 10 dagen vooraf worden uitgenodigd voor de

Dit artikel uit Res Publica is gepubliceerd door Boom bestuurskunde en is bestemd voor anonieme bezoeker

vergaderingen van het partijbestuur en dat vooraf alle relevante en noodzakelijke gegevens aan de leden van het partijbestuur worden toegezonden.

h) Elk lid van het partijbestuur is bevoegd voorafgaand aan of tijdens een vergadering voorstellen ter behandeling door het partijbestuur te doen. Het partijbestuur beslist met een 2/3 meerderheid of deze punten tijdens de vergadering worden besproken dan wel ter bespreking worden doorgeschoven naar de eerstvolgende bijeenkomst van het partijbestuur.

i) In elk geval moeten de bestuursvergaderingen steeds worden uitgebouwd rond een aantal belangrijke beslissingsmomenten.

j) Alle beslissingen van het partijbestuur geschieden met een gewone meerderheid van de aanwezige leden, behoudens die gevallen waarvoor statutair een 2/3 meerderheid is vereist.

Alle beslissingen over personen geschieden bij geheime stemming.

3. Nationaal Partijbureau

3.1. *Samenstelling*

Art. 43.1.2.	Congres 25 november 1989 Coöptatie 5 december 1989 Samenstelling bureau 5 december 1989
A. Het nationaal partijbureau is samengesteld uit :	
1. Leden met stemrecht :	
a) de partijvoorzit(s)ter en de beide ondervoorzit(s)ters waaronder minstens 1 man of vrouw ;	Van Rompuy Herman (voorzitter) Van Peel Mark (eerste ondervoorzitter) Merckx-Van Goey Trees (tweede ondervoorzitter)
b) tien niet-parlementsleden, te kiezen door en uit het nationaal partijbestuur ;	Hellemans Jos Amssoms Chris Baeck Karel Vaasen Raf Vandeurzen Jo Vandenberghe Hugo Thyssen Marianne Manteleers Michel Lyben Hubert Thys Petrus

Dit artikel uit Res Publica is gepubliceerd door Boom bestuurskunde en is bestemd voor anonieme bezoeker

c) de voorzit(s)ters en een tweede vertegenwoordig(st)er van de CVP-fractie(s) in de parlementaire instellingen en in het Europees Parlement;	**Senaat** Gijs Bob Kelchtermans Lambert **Kamer** D'Hoore Luc Bourgeois André **Vlaamse Raad** Verhaegen Guido Olivier Marc **Europees Parlement** Tindemans Leo
d) de Eerste Minister of eventueel vice-Eerste-Minister en de Voorzit(s)ter van de Vlaamse Executieve wanneer zij tot de CVP behoren en één lid uit de nationale én uit de Vlaamse Regering én uit de Brusselse Hoofdstedelijke Executieve;	Martens Wilfried (Eerste Minister) Dehaene Jean-Luc (Vice-Minister) Geens Gaston (Voorzitter Vlaamse Executieve) Lenssens Jan (Minister Vlaamse Executieve) Chabert Jos (Minister Brusselse Executieve)
e) de voorzit(s)ters van de parlementaire instellingen, indien zij tot de CVP behoren;	Swaelen Frank (Voorzitter Senaat)
f) de nationale voorzit(s)ter van de CVP-Jongeren;	Caluwé Ludwig
g) de nationale voorzit(s)ter van de CVP-Werkgroep Vrouw & Maatschappij; Overigens moeten minstens 2 leden van het nationaal partijbureau jonger zijn dan 35 jaar en vrouw respectievelijk man zijn;	De Bethune Sabine
h) de voorzit(s)ter van de Vereniging voor CVP-raadsleden;	Ansoms Jos
2. Leden met raadgevende stem:	
a) de nationale secretaris;	Delcroix Leo
b) de directeur van de studiedienst IPOVO,	Maertens Paul
c) vertegenwoordigd door;	Van Peel Mark (Afgevaardigd Bestuurder)
d) de woordvoerder van de partij;	

Dit artikel uit Res Publica is gepubliceerd door Boom bestuurskunde en is bestemd voor anonieme bezoeker

Bij de samenstelling van het bureau moet het aantal leden, dat via verkiezing of door aanduiding uit en door de arrondissementele besturen tot het bestuur is toegetreden, verhoudingsgewijs minstens zo hoog zijn als binnen het bestuur.

B. Het partijbureau kan ook in functie van de agenda andere leden van de Nationale en Vlaamse Regeringen en van de CVP-fracties in de parlementaire instellingen uitnodigen.
Ook de voorzit(s)ters en/of secretarissen van bijzondere werkgroepen of commissies, organen en organisaties kunnen in functie van de agenda worden uitgenodigd en worden gehoord.
Uitgenodigd worden: de leden van de Regering

Leden Nationale Regering:	Eyskens Mark
	Demeester-De Meyer Wivina
	De Keersmaeker Paul
	Smet Miet
	Van den Brande Luc
	Dupré Jos
Leden v/d Vlaamse Executieve:	Coens Daniël
	Kelchtermans Theo
	Weckx Hugo

Dit artikel uit Res Publica is gepubliceerd door Boom bestuurskunde en is bestemd voor anonieme bezoeker

C. Personeelsleden van de partij en haar bijzondere organen en organisaties, personeelsleden van mandatarissen of kabinetsmedewerkers, die werkzaam zijn op het kabinet van een (Gemeenschaps)-Minister, Staatssecretaris, Lid van de Brusselse Hoofdstedelijke Gewestexecutieve of die als medewerk(st)ter verbonden zijn aan één van de parlementaire fracties kunnen niet als lid van het nationaal partijbureau worden verkozen. Leden van het partijbureau krijgen ambtshalve ontslag indien zij één van de eerder vermelde functies opnemen.
Het nationaal partijbestuur kan hierop met een 2/3 meerderheid een uitzondering toestaan.

3.2. *Frequentie van samenkomst en werking* (Art.43.3)

A.*a)* Het bureau komt behoudens de vakantiemaanden minstens wekelijks samen.

b) Voorts komt het partijbureau bijeen wanneer de voorzitter daartoe besluit en/of tenminste drie leden van het partijbureau, met opgave van redenen, dit schriftelijk verzoeken aan de voorzit(s)ter. Voldoet deze niet binnen de twee weken na verzending aan het gestelde verzoek, dan kan men zich richten tot het nationaal partijbestuur dat dan instaat voor een bijeenroeping van het partijbureau binnen de 4 weken na de betekening van het verzoek. De bureauvergadering wordt dan geleid door een persoon, die hiertoe door het nationaal partijbestuur is aangeduid.

c) De plaats en het tijdstip van de vergaderingen van het partijbureau worden door de voorzit(s)ter in overleg met de secretaris bepaald.

d) De vergaderingen van het partijbureau zijn besloten.

e) De leiding van het partijbureau berust bij de voorzitter. Hij stelt een agenda voor de vergaderingen voor. Hierbij wordt gestreefd naar een evenwicht tussen de politieke agenda en de agendapunten m.b.t. de beweging. Regelmatig wordt verslag uitgebracht over het bewegingsleven in de gemeentelijke, arrondissementele en provinciale afdelingen en minstens maandelijks zal het partijbureau een bijzondere bijeenkomst wijden aan de organisatie en werking van de partij als beweging.

f) de voorzit(s)ter zorgt, in overleg en samenwerking met de secretaris voor een zoveel mogelijk tijdige oproep tot deelname aan een vergadering van het partij-

Dit artikel uit Res Publica is gepubliceerd door Boom bestuurskunde en is bestemd voor anonieme bezoeker

bureau en voor de verzending van alle relevante en noodzakelijke gegevens aan de leden van het partijbureau.

B. De leden van de CVP-fracties in de parlementaire instellingen komen behoudens de vakantiemaanden wekelijks met hun fractieleiders bijeen om o.m. het politiek overleg in het nationaal partijbureau en partijbestuur voor te bereiden en om na te gaan hoe zij vanuit hun eigen verantwoordelijkheid opvolging kunnen geven aan de standpunten van de partij en hun werk onderling kunnen afstemmen. De nationale voorzit(s)ter woont deze fractievergaderingen stipt bij.

C. Ook de CVP-leden van de regering en de Vlaamse Executieve komen behoudens de vakantiemaanden wekelijks samen om o.m. het politiek overleg in het nationaal partijbureau en -bestuur voor te bereiden en om na te gaan hoe zij vanuit hun eigen verantwoordelijkheid opvolging kunnen geven aan de standpunten van de partij en hun werk onderling kunnen afstemmen. De nationale voorzit(s)ter woont deze overlegvergaderingen stipt bij.

4. Nationaal Partijvoorzitter

Op 17 september 1988 verkozen de congresafgevaardigden tijdens het Congres te Antwerpen Herman Van Rompuy tot partijvoorzitter.

Er waren geen tegenkandidaten.

Herman Van Rompuy werd verkozen met 79% van de stemmen of 717 op 909. (147 afgevaardigden stemden tegen en 45 personen onthielden zich).

5. Kaderleden - Militanten

5.1. *Kaderleden*

Mandatarissen	
Burgemeesters	174
Bestendig afgevaardigden + provincieraadsleden	135
Schepenen	849
OCMW-Raadsleden	1.308
Gemeenteraadsleden	2.987
OCMW-Voorzitters	120
Senatoren	39
Volksvertegenwoordigers	43
Bestuursleden	

Dit artikel uit Res Publica is gepubliceerd door Boom bestuurskunde en is bestemd voor anonieme bezoeker

5.2. *Militanten:* preciese gegevens ontbreken. De kern van de militantengroep wordt gevormd door de vermelde bestuursleden.

6. Partijleden

6.1. *Aantal*

1989: 125.768

1990: 131.719

6.2. *Arrondissementele spreiding*

Arrondissement	1989	1990
Aalst	9.207	8.768
Antwerpen	13.421	13.795
Brugge	5.650	5.120
Brussel	1.798	1.985
CVP Overzee	188	168
Dendermonde	5.429	5.459
Gent-Eeklo	9.776	10.406
Halle-Vilvoorde	13.943	15.025
Hasselt-Sint-Truiden	7.807	8.025
Ieper	1.838	2.293
Kortrijk	3.660	4.010
Leuven	10.047	10.088
Mechelen	10.919	11.484
Oostende-Veurne-Diksmuide	5.038	5.436
Oudenaarde	2.885	3.088
Roeselare-Tielt	3.317	4.594
Sint-Niklaas	3.942	4.077
Tongeren-Maaseik	7.592	8.277
Turnhout	9.311	9.621
Totaal	125.768	131.719

6.3. *Indeling naar leeftijd*

	1989	1990
−25 jaar	8,8%	8,7%
26-35 jaar	27,2%	28,0%
36-45 jaar	21,6%	22,5%
46-55 jaar	21,0%	18,8%
56-65 jaar	12,2%	12,0%
+65 jaar	9,2%	10,0%

Dit artikel uit Res Publica is gepubliceerd door Boom bestuurskunde en is bestemd voor anonieme bezoeker

6.4. *Indeling naar geslacht*

	1989	1990
Mannen	69.736	74.596
Vrouwen	56.032	57.123

7. Personeelsbestand

Nationaal Voorzitter	Van Rompuy Herman
Nationaal Secretaris	Delcroix Leo
Adjunct-Nationaal Secretaris	Leterme Yves
Instituut voor Politieke Vorming	Deckers Miet
Vereniging voor CVP-Raadsleden	Van Loock Raymond
CVP-Werkgroep Vrouw & Maatschappij	Scheerlinck Leen
Christen-Democraten voor Europa CDE	Willems Paul
Dienst Ledenadministratie	Dewaerheid Herman
Centrum voor Politieke, Economische en Sociale Studies	Maertens Paul
Persattaché	De Backer Dirk
Communicatie	Delcroix Leo
ZEG	Heymans Mark
Christen-Democratische Omroep	Vanhegen Dirk
Boekhouding	Vandervorst Robert
Secretaris CVP-Jongeren	Thys Erika

8. Publikaties

8.1. *Instituut voor Politieke Vorming*

a) Cursusmappen

- Ekologie en Ekonomie werkmap met :
  - Uitwerking jaarthema
  - Milieu : een stand van zaken (Zeg-dossier)
  - Enquête gemeentelijk leefmilieu
  - Milieu-audit voor de gemeente
  - Zeg-kaders (januari 1990)
  - Telegram (gemeentelijk milieubeleid)
  - Actieboek *Leven in Vlaanderen*
  - Sticker en kleurboek.
- Begroting, rekening en gemeentelijk beleid (actualisering map '89)
- Cursusmappen Politieke Academie

Dit artikel uit Res Publica is gepubliceerd door Boom bestuurskunde en is bestemd voor anonieme bezoeker

Voorjaar '90 : naar een duale samenleving, gezin en samenleving, over media en cultuur, de kwaliteit van de democratie, Oost-West relatie opnieuw bekeken.

Najaar '90 : de standen in de Christelijke Volkspartij en de Parti Social Chrétien, de christendemocratische identiteit, geloof en politiek, de andere politieke stromingen.

- Een pleidooi voor een zindelijk debat (verzuiling)
- Een gemeentelijk CVP-blad
- Omgaan met de pers
- Dossier *Militaire dienstplicht*

b) Brochures

- Gemeentelijk welzijnsbeleid, basismap voor OCMW-mandatarissen
- Begroting, rekening en het gemeentelijk beleid
- Groepsvaardigheden
- Basisvaardigheden
- Vergadertechnieken
- Een nieuw elan voor een gemeentelijke partijwerking
- Zeg-dossier gemeenteraadsverkiezingen 1989
- Zeg-dossier Europese en Brusselse verkiezingen 1989
- Actiekaart *Milieu, de tijd van slogans is voorbij*
- Verslagboek denkdag mobiliteit
- Verslagboek denkdag derde faze
- Verslag denkdag openbaar ambt
- Politieke Academie : *Geschiedenis van de CVP*
- Politieke Academie : *De Christen-Democratie – Beginselen*
- Politieke Academie : *De geschiedenis van de Christen-Democratie*
- Politieke Academie : *De Christen-Democratie in Latijns-Amerika*
- Politieke Academie : *De verzuiling*
- Politieke Academie : *De Politieke Deontologie*
- Politieke Academie : *De Overige Politieke Stromingen*

Dit artikel uit Res Publica is gepubliceerd door Boom bestuurskunde en is bestemd voor anonieme bezoeker

8.2. *Vereniging van CVP-Raadsleden*

1989 :

Dossier : - *Gemeente en OCMW-wetgeving*

Dossier : - *Intercommunales*

Dossier : - *Gemeentelijk cultuurbeleid*

Dossier : - *Gemeentelijk mobiliteitsbeleid*

1990 :

Dossier : - *Veilig en gezond de gemeente rond*

Dossier : - *Gemeentelijk sportbeleid*

Dossier : - *Ontwikkelingssamenwerking*

Dossier : - *Vergrijzing - Gemeentelijk bejaardenbeleid*

Maandelijks verschijnt bij de Vereniging de *Telegram,* een info-blad voor gemeentelijke mandatarissen.

8.3. *Vrouw en Maatschappij*

Brochure : *In kinderschoenen.* 1989.

Brochure : *Handleiding voor een gemeentelijke emancipatiebeleid.* 1989.

Charter over kinderopvang. 1989.

Nota : *Pensioenen.* 1990.

Discussienota : *Wegwijzers voor meer participatie van mannen en vrouwen in gezin en arbeid.* 1990.

Nota : *Kind en Gemeente.* 1990.

Themamap : *Kinderopvang.* 1990.

Themamap : *Thuiszorg.* 1990.

Themamap : *Positieve Actie.* 1990.

Vademecum voor gemeentelijke werkgroepen van de CVP-Werkgroep Vrouw en Maatschappij. 1990.

Witboek van Gemeentelijke initiatieven voor kinderopvang. 1991.

8.4. *CEPESS*

- Verschenen in het *Nieuw Tijdschrift voor Politiek :*

  1989 : nr. 1-2/3/4/5/6

  1990 : nr. 1/2/3/4/5-6

- *CEPESS-bladen* (4 nummers)

Dit artikel uit Res Publica is gepubliceerd door Boom bestuurskunde en is bestemd voor anonieme bezoeker

- Maandelijks verschijnen de *CEPESS-kronieken* met een beschrijving van de gebeurtenissen van de voorbije maand op o.m. economisch-financieel-sociaal en internationaal vlak.
- Andere publikaties :
  - *Een hervorming van de fiscale procedure.* 1989.
  - *1992 : de Europese opbouw in een personalistisch perspectief.* 1989.
  - *Het pensioendossier : de Gordiaanse knoop doorhakken.* 1989.
  - *Staatshervorming. De nieuwe Grondwet en haar uitvoeringswetten* (A. Alen-J. Dujardin). 1990.
  - *De Grondwetsherziening van 1988 en het onderwijs. De schoolvrede en zijn toepassing* (J. De Groof). 1990.
  - *De Schoolpactwet : Coördinatie en annotatie* (J.De Groof). 1990.
  - *De Rijksbegroting in het federale België* (A. Vande Voorde. G. Stienlet). 1990.

8.5. *CVP-Jongeren*

- Maandelijks wordt het ledenblad *Radikaal* uitgegeven.
- Informatiemap voor 18-jarigen. 1989.

8.6. *Christen-Democraten voor Europa* (CDE)

Onderwijsproject voor het lager onderwijs ; *Met Europa samen op weg naar een nieuwe toekomst.* 1989.

8.7. *Publikaties vanwege het nationaal secretariaat CVP*

- *ZEG :* Veertiendaags ledenblad
- *ZEG-kaders :* Maandelijks tijdschrift voor de partijkaders (i.c. plaatselijke bureau-leden en arrondissementele kaders en verkozenen plaatselijk, provinciaal en nationaal)
- *ZEG-dossier :*
  - Gemeenteraadsverkiezingen 1988
  - Europese verkiezingen 1989

Dit artikel uit Res Publica is gepubliceerd door Boom bestuurskunde en is bestemd voor anonieme bezoeker

Organigram van de Christelijke Volkspartij

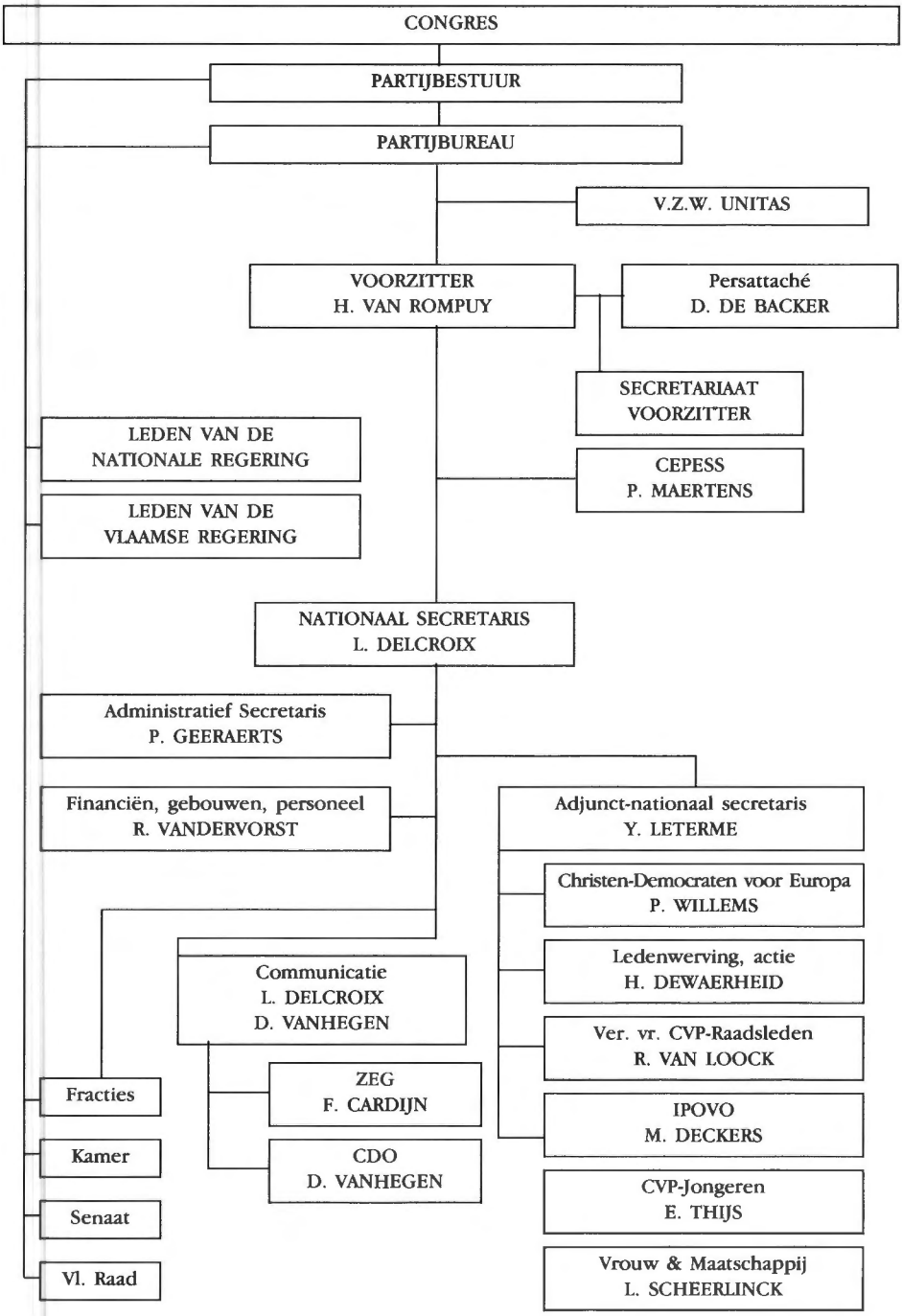

Dit artikel uit Res Publica is gepubliceerd door Boom bestuurskunde en is bestemd voor anonieme bezoeker

DE SOCIALISTISCHE PARTIJ (SP)

1. Congres

In 1989 en 1990 werden vijf congressen georganiseerd.

1.1. Brussel, 14 januari 1989 : Administratief Congres.

Agenda : Partijwerking en politieke actie. Verkiezing voorzitter.

Opkomst : 780 aanwezigen.

1.2. Aalst, 26 februari 1989 : Verkiezingscongres.

Agenda : Programma en lijst voor de Europese verkiezingen van 18 juni 1989.

Opkomst : 870 aanwezigen.

1.3. Antwerpen, 21 en 22 oktober 1989 : Politiek Congres.

Agenda : Balans regeringswerk, actieprogramma 1990.

Opkomst : 980 aanwezigen (zaterdag), 820 aanwezigen (zondag).

1.4. Gent, 13 oktober 1990 : Politiek Congres.

Agenda : Balans regeringswerk, actieprogramma 1991.

Opkomst : 760 aanwezigen.

1.5. Brussel, 8 en 9 oktober 1990 : Sociaal Congres.

Agenda : Sociaal Actieprogramma jaren '90.

Opkomst : 850 aanwezigen (zaterdag), 680 aanwezigen (zondag).

2. Algemene Raad

In 1989 en 1990 werden drie Algemene Raden georganiseerd.

2.1. Brussel, 4 februari 1989.

Agenda : Vlaams regeerakkoord, aanvulling Partijbureau.

Opkomst : 300 aanwezigen.

2.2. Gent, 2 december 1989.

Agenda : Migrantenbeleid.

Opkomst : 300 aanwezigen.

Dit artikel uit Res Publica is gepubliceerd door Boom bestuurskunde en is bestemd voor anonieme bezoeker

2.3. Brussel, 19 mei 1990

Agenda : "Wonen in Vlaanderen".

Opkomst : 300 aanwezigen.

3. Administratieve Commissie

3.1. *Samenstelling*

Art. 25. De Administratieve Commissie telt naast de Partijvoorzitter 22 leden.

a) de Partijvoorzitter ;	Vandenbroucke Frank
b) elf leden, verkozen op het Administratief Congres,	Beckers Wies Decamp Jean-Pierre De Leeuw Rudy Derycke Eric Dielens Fred Dyck Jef Huybrechts Wim Marnef Patrick Moens Guy Triest Guido Van den Heule Roger
c) vier leden, aangeduid door het partijbureau ;	Bujok Ernest Egelmeers Isidoor Talboom Constant Willockx Freddy
d) vier leden aangeduid door het College van federale secretarissen ;	André Alain Dewulf Frank [1] Van Puyvelde Edi Vanlerberghe Myriam
e) één lid, aangeduid door de Jongsocialisten ;	Vermyle Marc
f) één lid, aangeduid door de Socialistische Vrouwen ;	Devriese Georgette
g) één lid, aangeduid door CSC-Vormingswerk	Lemonnier Martine

Leden met raadgevende stem :

a) de Nationaal Secretaris ;	Galle Carla
b) Secretaris Administratieve Commissie ;	Peeters Frans

3.2. *Frequentie samenkomst*

De Administratieve Commissie kwam in de verslagperiode vijfmaal plenair bijeen, maar diverse werkgroepen vergaderen regelmatig.

---

(1) Dewulf Frank overleed op 18 maart 1989. Hij werd vervangen door Verkruyssen Freddy.

Dit artikel uit Res Publica is gepubliceerd door Boom bestuurskunde en is bestemd voor anonieme bezoeker

4. Partijbureau

4.1. *Samenstelling*

Art. 31. Het Partijbureau bestaat uit:

a) de Partijvoorzitter;	Vandenbroucke Frank
b) de Nationale Secretaris;	Galle Carla
c) 16 leden, verkozen op het Administratief Congres;	Baldewijns Eddy Bossuyt Gilbert Chevalier Pierre[2] Claes Willy[2] Colla Marcel[2] De Batselier Norbert[2] De Pauw-Deveen Lydia De Wulf Roger[2] Egelmeers Isidoor Galle Marc Sleeckx Jef Tobback Louis[2] Vanden Bossche Luc[2] Van der Sande Jean Vanvelthoven Louis Willockx Freddy[3]
d) Gecoöpteerde leden (art. 33 van de statuten: quota vrouwen en jongeren).	Desmet Dominique Dirickx Viviane Lemonnier Martine Talboom Constant Van Geertsom Julien

Art. 32. Wonen de vergadering van het Bureau bij, met raadgevende stem:

a) de directeur van het Emile Vandervelde Instituut;	Mangé Etienne[4]
b) de voorzitters van de fractie in Kamer, Senaat, Vlaamse Raad;	Willockx Freddy Seeuws Willy Hancké Lode

(2) Als plaatsvervangers voor de ministers en staatssecretarissen werden verkozen op het Congres van 14 januari 1989: Beke Frank, Bujok Ernest, Erdman Fred, Geuens Jos, Laridon Alfons (tot 1 september 1990), Leclercq Jan en Stroobant Maxime. De plaatsvervangers worden leden met stemrecht, de ministers worden leden met raadgevende stem.

(3) Wordt per 16 januari 1989 raadgevend lid. Het aantal plaatsvervangende leden met stemrecht bleef gelijk, na dat Chevalier Pierre weer stemgerechtigd lid werd.

(4) Op 8 maart vervangen door Swijngedouw Marc, op zijn beurt op 1 oktober 1990 vervangen door Colpaert Toon.

Dit artikel uit Res Publica is gepubliceerd door Boom bestuurskunde en is bestemd voor anonieme bezoeker

c) de internationale secretaris ;	Debunne Oscar [5]
d) Ministers en staatssecretarissen ;	Claes Willy Colla Marcel De Batselier Norbert Derycke Eric Detiège Léona De Wulf Roger Grijp Rufin Tobback Louis Van den Bossche Luc
e) de afgevaardigden van de andere takken van de Socialistische Gemeenschappelijke Actie ;	Van den Broucke André (ABVV)[6] Lemaire Henri (Federatie Belgische Coöperatieven) Ramaekers Roger (Federatie Belgische Coöperatieven) Boussy Marcel (De Sociale Voorzorg - PS) Peeters Guy (Nationaal Verbond van de Socialistische Mutualiteiten) Derieuw Georges (Vlaamse Intergewestelijke ABVV)[7]
f) een afgevaardigde van de Socialistische Vrouwen ;	Van Haegendoren Mieke
g) een afgevaardigde van de Jongsocialisten ;	Van Rompaey Luc [8]
h) een afgevaardigde van de Centrale voor Socialistisch Cultuurbeleid ;	Seeuws Willy [9]
i) de ondervoorzitter van de Administratieve Commissie ;	Willockx Freddy[9]
j) de Ministers van State ;	Van Acker Frank Van Eynde Jos Vermeylen Piet
k) een afgevaardigde van de Vlaamse Federatie van Socialistische Gepensioneerden.	Wijninckx Joz

OPM.: Regelmatig werden parlementsleden uitgenodigd om een specifiek punt toe te lichten. Daarnaast werd Europees Commissaris Karel Van Miert uitgenodigd.

(5) Op 1 juli 1990 vervangen door Drijbooms Dirk

(6) In de verslagperiode vervangen door De Vits Mia

(7) In de verslagperiode vervangen door Voorhamme Robert.

(8) In de verslagperiode vervangen door Vermeir René.

(9) Al raadgevend lid in een andere functie

Dit artikel uit Res Publica is gepubliceerd door Boom bestuurskunde en is bestemd voor anonieme bezoeker

4.2. *Frequentie samenkomst*

Wekelijks, op maandag, uitgezonderd tijdens de verlofperiode.

5. Uitvoerend Bestuur

5.1. *Samenstelling*

Partijstatuten Art. 37: Het uitvoerend bestuur is samengesteld uit:

a) de Partijvoorzitter;	Vandenbroucke Frank
b) de ondervoorzitter van de Administratieve Commissie;	Willockx Freddy
c) de voorzitters van de fracties in Kamer, Senaat en Vlaamse Raad;	Willockx Freddy Seeuws Willy Hancké Lode
d) de Nationale Secretaris;	Galle Carla
e) de directeur van het Emile Vandervelde-Instituut;	Mangé Etienne[10]
Werden eveneens uitgenodigd om de vergadering bij te wonen:	Claes Willy Tobback Louis De Batselier Norbert

5.2. *Frequentie*

Tweewekelijks (buiten zomerperiode)

6. Partijvoorzitter

Frank Vandenbroucke, werd op 14 januari 1989 als enige voorgedragen kandidaat bij handgeklap tot partijvoorzitter verkozen.

7. Partijsecretaris

Galle Carla

8. Kaderleden - Militanten

	1989	1990
8.1. Volksvertegenwoordigers	32	30
Senatoren	29	29
Provincieraadsleden	101	101
Gemeenteraadsleden	1260	1260

(10) vervangen door Swijngedouw Marc (8 maart 1990), vervolgens door Colpaert Toon (1 oktober 1990)

Dit artikel uit Res Publica is gepubliceerd door Boom bestuurskunde en is bestemd voor anonieme bezoeker

Voorzitters en secretarissen van de afdelingen	1290	1290
8.2. Militanten	99.112	

9. Partijleden (1989)

De SP telde in 1989, 99.112 partijleden.

9.1. *Arrondissementele spreiding (1989)*

Aalst	4.429
Antwerpen	16.387
Brugge	4.063
Brussel-Halle-Vilvoorde	9.377
Dendermonde	2.360
Genk-Eeklo	9.708
Hasselt-St. Truiden	8.422
Ieper	2.200
Kortrijk	3.673
Leuven	9.514
Mechelen	8.519
Oostende-Veurne-Diksmuide	3.380
Roeselare-Tielt	2.459
Oudenaarde-Ronse	2.074
St. Niklaas	2.271
Tongeren-Maaseik	6.153
Turnhout	4.123

10. Personeelsbestand van de Partij [11]

Nationaal Secretaris	Galle Carla
Socialistische Jongeren	Vermyle Marc De Coninck Monica
Socialistische Vrouwen	Lemonnier Martine
Internationaal Secretaris	Drijbooms Dirk
Vormingscentrum Herman Vos	Galle Carla, directeur Snoeck Mark, secretaris

(11) Het begrip 'personeelsbestand' wordt expliciet beperkt tot het kaderpersoneel in zijn strikte betekenis. Het administratief en technisch personeel wordt buiten beschouwing gelaten. Dit kaderpersoneel is effectief tewerkgesteld (voltijds of deeltijds) in vast dienstverband door de partij. Vrijgestelden, BTK'ers en gedetacheerden worden buiten beschouwing gelaten. Het personeelsbestand wordt daarenboven beperkt tot het nationaal niveau. Arrondissementele vrijgestelden of andere vormen van tewerkstelling door de partij op arrondissementeel of lager niveau worden buiten beschouwing gelaten.

Dit artikel uit Res Publica is gepubliceerd door Boom bestuurskunde en is bestemd voor anonieme bezoeker

Socialistische Omroep	Galle Carla
CSC-Vormingswerk	Lemonnier Martine
Studie- en Documentatiecentrum Emile Vandervelde-Instituut	Colpaert Toon, directeur Triest Guido, secretaris
Instituut voor Plaatselijke Socialistische Actie	Devos Gio
Administratieve Commissie	Peeters Frans (part-time)

11. Publikaties

11.1. *Programmatische publikaties*

a) Socialistische Partij

- *Werkingsverslag 1987-1988* (Administratief Congres, 14 januari 1989)
- *Europees Programma,* SP-verkiezingsprogramma, 1989, 55 blz.
- *De SP in actie – Resultaten – Nieuwe uitdagingen.* Discussienota Politiek Congres, 21-22 oktober 1989, 38 blz.
- *De SP maakt het waar – Balans regeringsdeelname.* Politiek Congres 13 oktober 1990, 74 blz.
- Ontwerp-resolutie Sociaal Congres + 9 achtergrondbrochures (sociale zekerheid algemeen, demografie, gezondheidsbeleid, seniorenbeleid, armoede, lokaal sociaal beleid, arbeidsecologie, arbeid en werkloosheid, sociaal Europa). Sociaal Congres 8-9 december 1990.

b) Jongsocialisten

- JS-map : *Nicaragua*, 1990.
- JS-map : *Europa*, 1990.
- JS-map : *Noord-Ierland,* 1990.

c) CSC-Vormingswerk

- *Schoon Vlaanderen? Te voet of per fiets.* Gids voor milieutochten, 1990.

d) Centrale voor Socialistisch Cultuurbeleid

- *Cultuur of Kijkcijfers?* Congresverslag, 1990.

e) Studie- en documentatiecentrum Emile Vandervelde Instituut

SEVI-Dossiers

- *Bijzondere kredieten ter bestrijding van de kansarmoede.* 1989.
- *Een ombudsman voor de lokale besturen.* 1990.

Dit artikel uit Res Publica is gepubliceerd door Boom bestuurskunde en is bestemd voor anonieme bezoeker

SEVI-Paperclips

- *Het einde van de koude oorlog. Zes SP-voorstellen voor de veiligheid van Europa.* Mei 1989.
- *EEG-richtlijnen inzake milieu. Stand van uitvoering.* Juli 1989.
- *Wet op de bescherming van de gezinswoning.* Januari 1990.
- *Meerderjarigheid op 18 juni 1990.*
- *De reiziger is koning. SP-Visie op Star 21.* Juli 1990.
- *Welzijn: een socialistische visie.* Oktober 1990.

Teksten persconferenties

- *De acties in de zorgensector.* Februari 1989.
- *Voorstellen tot hervorming van de verplichte ziekteverzekering.* Maart 1989.
- *Wetsvoorstel Derijcke betreffende het verbruikskrediet.* April 1989.
- *De Vlaamse socialisten over het MINA-plan.* Mei 1989.
- *Huurwetgeving.* Mei 1989.
- *SST-informatie en inspraak bij de milieu-effecten-rapportering.* Mei 1989.
- *Orde van geneesheren.* Mei 1989.
- *SST-informatie en inspraak bij de MER.* Mei 1989.
- *Toelating en onthaal van vluchtelingen.* Juni 1989.
- *Beleid inzake psychiatrie.* Juni 1989.
- *SP-voorstellen betreffende de opleidings- en kwalificatieproblematiek van jonge langdurig werklozen.* September 1989.
- *Ontwerp van wet betreffende het statuut van de dienstplichtige.* Oktober 1989.
- *SP-ontwerp betreffende de reorganisatie van de controle op de nucleaire sector.* Oktober 1989.
- *SST: De SP blijft bij het regeerakkoord en eist terzake klaarheid.* September 1989.
- *Samenleven in de jaren '90: inzichten van de SP over het migrantenvraagstuk.* Oktober 1989.
- *Bestaansminimumtrekkers en de toegang tot de arbeidsmarkt.* November 1989.
- *De inrichting van de ruimte in Vlaanderen.* November 1989.
- *De houding van de Europese lidstaten t.a.v. de ontwikkelingen in Oost-Europa.* November 1989.
- *Arbeidsecologie.* December 1989.

Dit artikel uit Res Publica is gepubliceerd door Boom bestuurskunde en is bestemd voor anonieme bezoeker

- *Het Europees sociaal beleid.* December 1989.
- *1 jaar ARGO.* Januari 1990.
- *Moet er nog mest zijn? De SP wil een globale mestregeling in Vlaanderen.* Februari 1990.
- *De schoonmaak van de Noordzee: de beleidsfilosofie en voorstellen van de SP.* Maart 1990.
- *Vrouwen op en naar de arbeidsmarkt.* Maart 1990.
- *MER: op een nieuw Spoor.* Juni 1990.
- *Campagne jobstudenten.* Juni 1990.
- *Noord-Zuid: actuele uitdagingen voor het Belgisch Ontwikkelingsbeleid.* Juli 1990.
- *De gewone burger mag niet opdraaien voor de fiscale pretparken.* Juli 1990.
- *De reiziger is koning – Tienjarenplan NMBS.* Oktober 1990.
- *De Europese politieke, economische en monetaire unie.* November 1990.
- *Natte luiers, droge billen... resultaat van veel werk.* November 1990.
- *Betere kansen voor het hoger onderwijs.* December 1990.

f) Socialistische Vrouwen

- *Vrouw en media.* Juni 1989.
- *Nachtarbeid.* Juni 1989.
- *Abortus uit het strafrecht: een lange weg.* Oktober 1989.
- *Gemeentelijk emancipatiebeleid.* September 1990.
- *Sociaal Prioriteitenplan.* Oktober 1990.
- *Milieu bij jou thuis.* November 1990.

11.2. *Organisatorische Publikaties*

a) Vormingscentrum Herman Vos

- *ARGO. Handleiding voor attente schoolbestuurders.* 1989.
- *Een sociaal Vlaanderen voor de jaren '90.* 1990.

b) Instituut voor Plaatselijke Socialistische Actie

- Documentatiemap Bijzonder Krediet Kansarmoede. 1989.
- Documentatiemap Basiseducatie. 1989.
- *Afval... ons een zorg.* Dossier over huisvuilverwerking. 1990.
- *Wegwijs in de gemeentebegroting.* 1990.
- *De rechten van het gemeenteraadslid.* 1990.

Dit artikel uit Res Publica is gepubliceerd door Boom bestuurskunde en is bestemd voor anonieme bezoeker

11.3. *Periodieke Publikaties*

a) Socialistische Partij

- *Doorbraak 80:* partijledenblad (maandelijks, niet in juli en augustus).

b) Jongsocialisten

- *JS-Flash:* veertiendaags.

c) Vormingscentrum Herman Vos i.s.m. CSC-Vormingswerk

- *Golflengte:* driemaandelijks.

d) Socialistische Vrouwen

- *SV-info:* driemaandelijks.

e) Centrale voor Socialistisch Cultuurbeleid

- *De Hoogste Tijd:* driemaandelijks.

f) SEVI

- *SEVI-tijdingen:* tweemaandelijks.
- *Socialistische Standpunten:* tweemaandelijks.

g) Socialistisch Jeugdverbond

- *SJV-Bulletin:* driemaandelijks.

Dit artikel uit Res Publica is gepubliceerd door Boom bestuurskunde en is bestemd voor anonieme bezoeker

Organigram van de Socialistische Partij

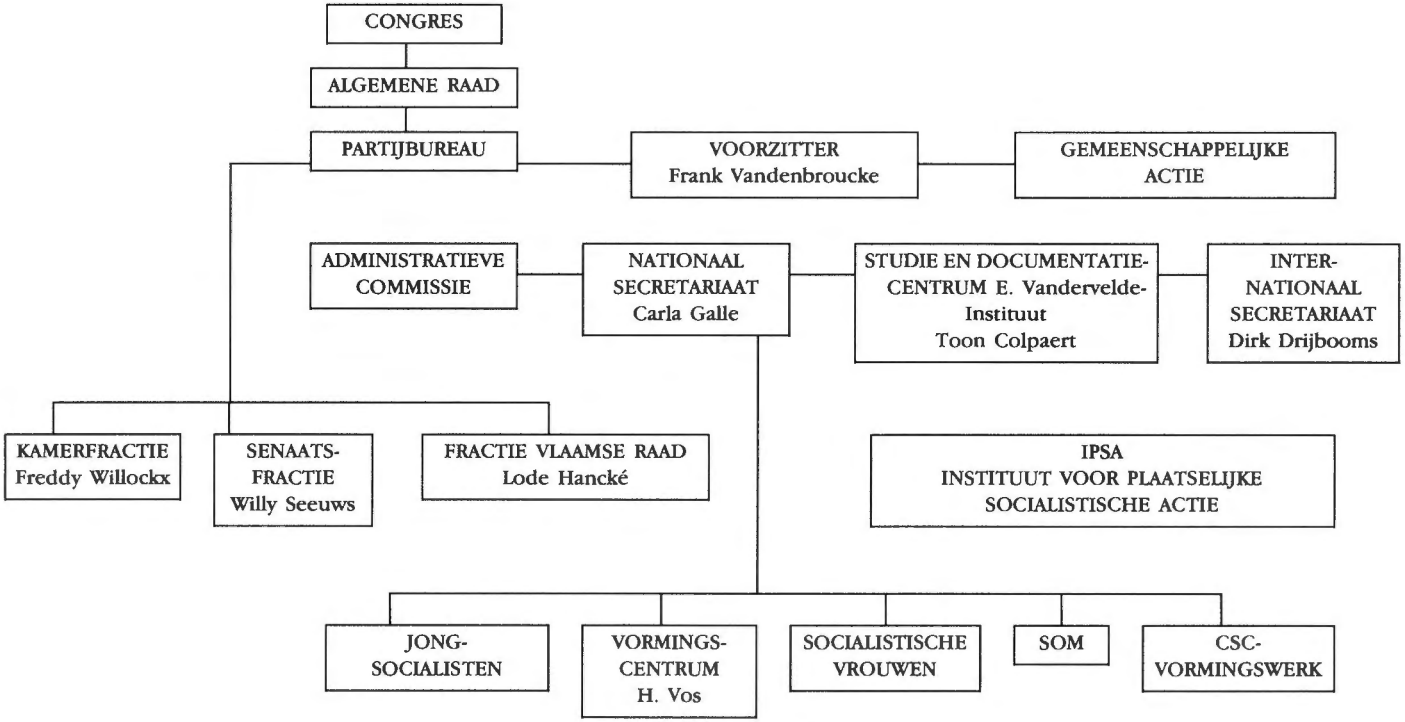

Dit artikel uit Res Publica is gepubliceerd door Boom bestuurskunde en is bestemd voor anonieme bezoeker

DE PARTIJ VOOR VRIJHEID EN VOORUITGANG (PVV)

1. Nationaal Partijcongres

In 1989 en 1990 werden vier congressen georganiseerd.

1.1. Gent, 26 juni 1989 : Voorzitter verkiezingscongres.
Agenda : Verkiezing van de nieuwe partijvoorzitter.
Opkomst : Niet meegedeeld.

1.2. Gent, 4-5 november 1989 : "Migranten, open en eerlijk".
Agenda : Congres inzake migrantenproblematiek.
Opkomst : Niet meegedeeld.

1.3. Oostende, 5-6 mei 1990 : "Kiezen of verliezen".
Agenda : Het PVV-milieubeleidsplan 1990-2010.
Opkomst : Niet meegedeeld.

1.4. Kortrijk : 17-18 november 1990 : "Opnieuw aan de slag".
Agenda : Het PVV-sociaal-economisch beleid voor de legislatuur 1991-1995.
Opkomst : Niet meegedeeld.

2. Partijraad

2.1. *Samenstelling*

Partijstatuten : Art. 7

a) de leden van het partijbureau ;

b) de Ministers van Staat ; De Clercq Willy, Grootjans Frans, Kronacker Paul, Vanaudenhove Omer

c) de Ministers, Staatssecretarissen en leden van de Gemeenschaps- en/of Gewestelijke Executieve(n); Waltniel Louis, Dewael Patrick

d) de PVV-leden van de Wetgevende Vergaderingen ;

Dit artikel uit Res Publica is gepubliceerd door Boom bestuurskunde en is bestemd voor anonieme bezoeker

- Kamer van Volksvertegenwoordigers	Devolder Jacques Decoster Marcel Kempinaire André Bril Louis Denys André Van Renterghem Willy Taelman Willy Vandermeulen Paul Vermeiren Francis Verhofstadt Guy Flamant Emile De Croo Herman Verberckmoes Frans Beysen Edward De Groot Etienne Dewael Patrick Vreven Freddy Cortois Willy Neyts-Uyttebroeck Anne-Marie Berben Peter Daems Rik Deswaene Roland Mahieu Marc Van Houtte Maurice Van Mechelen Dirk
- Senaat	Vander Marliere Julien Pede Jean Van Den Broeck Octaaf Bosmans Jos Buchmann Jacky Vandersmissen Eloi Bascour Jan Waltniel Louis Noerens René Laverge Jacques Anthuenis Georges Herman-Michielsens Lucienne Peetermans Edgard De Backer Aloïs Declerck Willy Verlinden Amandus Van Aperen Arnold Van Thillo Herman
e) de PVV-leden van het Euro-parlement;	De Clercq Willy De Gucht Karel

Dit artikel uit Res Publica is gepubliceerd door Boom bestuurskunde en is bestemd voor anonieme bezoeker

f) de PVV-bestendig gedeputeerden ;	Heyvaert-Van Lindt Sonja (Brabant) Wille Paul (Oost-Vlaanderen) De Mol Alfons (Oost-Vlaanderen)
g) de voorzitters van de PVV-provincieraadsfracties ;	Deweze Charles (Antwerpen) Vranckaert Jaak (Brabant) Schiepers Piet (Limburg) De Buck Marc (Oost-Vlaanderen) Messiaen Geert (West-Vlaanderen)
h) vijf afgevaardigden van de PVV-Jongeren ;	De Braekeleer Francis Flamand Guy Vanden Broucke Wim Ritzen Freddy De Moyer Emmanuël
i) vijf afgevaardigden van PVV-Vrouwen ;	Hellemans Hélène De Gucht-Schreurs Mireille Schiepers Colette D'Hondt-Decorte Monique Ponsaerts Nadine
j) één of twee vertegenwoordigers van ieder door de partijraad erkende sociale, politieke, culturele en economische organismen en studiecentra ;	
- Liberaal Vlaams Studentenverbond	Cornelis Lodewijk Floru Jean-Paul
- Middenstandsorganisatie	De Smet Will Macharis François
- Nationale Bond der Liberale Mutualiteitsfederatiën van België	Raymaekers Jacky De Waele Roni
- Algemene Centrale der Liberale Vakbonden van België	–
- "Solidariteit voor het Vlaamse Gewest" v.z.w.	Devriendt Erwin De Brock Pol
- Rogiercentrum	Vandenhout Jules
- Studiecentrum Paul Hymans	Engels Jan De Koker Hedwig
- Liberaal Vlaams Verbond	Van Brabant Piet Paulus Camille
- Stichting Arthur Vanderpoorten	Ysebaert Clair Mergaerts Stefaan
- Land- en Tuinbouworganisaties	Walkiers Hubert Cloquet J.P.
- Confederatie der Liberale Jeugdorganisaties	Du Coulombier Jacques Van Oekelen Jef
- Omer Vanaudenhove Instituut voor Kadervorming	Ritzen Freddy Machenil Geert

Dit artikel uit Res Publica is gepubliceerd door Boom bestuurskunde en is bestemd voor anonieme bezoeker

- Coördinatiecentrum voor Liberaal socio-cultureel beleid	Hannes Jules Matthijs Patrick
- De sociale verzekeringskas "Maas en Schelde"	Vaeyens Frank
- Lirti	Strieleman Frans Verhofstadt Dirk
- Nationaal Verbond van de PVV-Mutualisten	Boogaerts Jan De Ceuninck Dirk
- Instituut voor Volksopleiding Kadervorming v.z.w.	Monsaert Paul Vandenborre Georges
- Socio-culturele vereniging van Vlaamse Liberale Vrouwen	Van Der Straeten Monique Baeteman Miette
- Vlaamse federatie der liberale muziekmaatschappijen	Helsmoortel-Pecher Antoinette Asselberghs Ludo
- Vrij Syndicaat voor het Openbaar Ambt	Versavel Guy Janssens-De Jaeger Brigitte
- Liberaal Economisch Verbond	Kerremans Jacques Mortelmans Paul
- Liberalen voor ontwikkelingssamenwerking (LIVOS)	Ghekiere Dany Neyts Freddy
- Twee afgevaardigden van het Liberaal Centrum voor Gezinsbeleid (L.C.G.)	Janssens Philip Van Roy Karin
- Twee afgevaardigden van de vzw Pragma	Schulie Georges Duyck Philippe
k) één afgevaardigde van elke arrondissementsfederatie en één afgevaardigde van Brussel-Hoofdstad ;	D'Haens J. (Antwerpen) Vanosselaar Robert (Mechelen) Cooymans Bruno (Turnhout) Van Gelder Eddy (Brussel) Coppens René (Brussel-Hoofdstad) Hendrickx Joseph (Leuven) Jacobs Willy (Hasselt) Box Eddie (Tongeren-Maaseik) Herpelinck Herman (Aalst) De Ridder Germain (Dendermonde) Cools Paul (Gent-Eeklo) Hoebeke Marcel (Oudenaarde) Dierinck Edmond (Sint-Niklaas) Devey André (Brugge) De Roo Guido (Ieper) Dehaene Fernand (Kortrijk) Laridon Louis (Oostende-Veurne-Diksmuide) Reynaert Frank (Roeselare-Tielt) Bougeau-Dehennin (Bondsrepubliek Duitsland)

Dit artikel uit Res Publica is gepubliceerd door Boom bestuurskunde en is bestemd voor anonieme bezoeker

l) dertig leden bij betrekkelijke meerderheid verkozen door het partijcongres onder haar leden, voor een periode van 4 jaar, die een aanvang neemt met het mandaat van het voorzitterschap en het ondervoorzitterschap. (...)

Agneessens Jean-Francois
Asselman Luc
Bellin Annie
Blanckaert Annie
Boeykens Lily
Bossuyt Marc
Claes-Van Waes Simonne
Corijn Raf
De Cock-Callebaut Simonne
De Cock-De Clercq Marianne
Decremer Xavier
De Meulemeester Marnic
Eeman Jan
Follet Martine
Franckx-Thirionet Mady
Ghekiere Danny
Kempinaire-Decock Nicole
Kenens-Spreeuwers Mia
Monset Ludo
Monteyne André
Pattyn-Traisnel Marie-Thérèse
Roggen-Gilis Paula
Schollaert Willy
Serraes Guy
Van Den Poel-Welkenhuysen Marilou
Van Hevele Guy
Van Hoek-Van Den Berghe Griet
Van Riet Iris
Van Wichelen Gustaaf
Vanderpoorten Marleen

2.2. *Frequentie samenkomst*

Eénmaal per maand, namelijk op elke 4de dinsdag.

3. Partijbureau

3.1. *Samenstelling*

Partijstatuten : Art. 6

a) de Voorzitter ; Verhofstadt Guy

b) de Ondervoorzitters ; Vermeiren Francis
Kempinaire André

c) de Voorzitter van de PVV-fractie in iedere Wetgevende Vergadering ; Cortois Willy
Herman-Michielsens Lucienne
Denys André

Dit artikel uit Res Publica is gepubliceerd door Boom bestuurskunde en is bestemd voor anonieme bezoeker

d) een vertegenwoordiger van de PVV-leden in het Europees Parlement;	De Gucht Karel
e) de gewezen Voorzitters;	Grootjans Frans De Clercq Willy
f) één afgevaardigde van de PVV-Jongeren en één afgevaardigde van de PVV-Vrouwen;	Leduc Jeannine Serraes Guy
g) vijf leden bij betrekkelijke meerderheid verkozen door de partijraad onder haar leden, voor een periode van 4 jaar, die aanvang neemt met het mandaat van het voorzitterschap en het ondervoorzitterschap;	Bosmans Jos De Croo Herman Pede Jean Van Belle Ignace Daems Rik
h) op de eerste vergadering van het Partijbureau wordt/worden één of meer bijkomend(e) lid/leden van de Partijraad gecoöpteerd, (...)	Beysen Edward Goovaerts Leo
i) van ambtswege en met raadgevende stem, in geval van deelname aan de regering of aan een Gemeenschaps- en/of Gewestelijke Executieve(n):	
- één vertegenwoordiger onder de Ministers en/of Staatssecretarissen in de regering;	
- één vertegenwoordiger van de leden in de Gemeenschaps- en/of Gewestelijke Executieve(n).	Dewael Patrick Waltniel Louis

3.2. *Verkiezing van vijf leden door de Partijraad*

Partijraad d.d.: 25 september 1989

Stemgerechtigden: 142

Stembrieven in de bus: 124

Ongeldig: 3

Geldig: 121

Uitslag: Daems Rik

De Croo Herman

Pede Jean

Bosmans Jos

Van Belle Ignace

Dit artikel uit Res Publica is gepubliceerd door Boom bestuurskunde en is bestemd voor anonieme bezoeker

3.3. *Frequentie samenkomst*

Eénmaal per week (maandag)

4. Partijvoorzitter

4.1. *Verkiezing*

Congres dd.: 25 juni 1989

Kandidaat : Verhofstadt Guy

Uitslag : Uitgebrachte stemmen : 866

Ja : 728 (84,06%)

Nee : 92

Ongeldig : 1

Blanco : 2

5. Ondervoorzitters

5.1. *Verkiezing*

Congres dd.: 25 juni 1989

Kandidaten : Vermeiren Francis

Kempinaire André

Beysen Edward

Uitslag : één stembeurt : 1576 geldige stemmen

Vermeiren Francis : 574

Kempinaire André: 542

Beysen Edward : 460

6. Partijleden

6.1. *Aantal :* 75.390 (1989)
71.051 (1990)

6.2. *Indeling naar geslacht :*

gegevens niet beschikbaar.

6.3. *Indeling naar beroep :*

gegevens niet beschikbaar

Dit artikel uit Res Publica is gepubliceerd door Boom bestuurskunde en is bestemd voor anonieme bezoeker

6.4. *Indeling naar leeftijd:*

gegevens niet beschikbaar

7. Personeelsbestand

	1989	1990
Het Nationaal Secretariaat	6	6
PVV-Jongeren	1	1
PVV-Vrouwen	–	–
Instituut voor Volksopleiding en Kadervorming	4	4
Liberaal Studiecentrum v.z.w.	7	6

8. Publikaties

8.1. *Programmatische publikaties:*

- *Verkiezingsprogramma juni 1989* (Europa).

8.2. *Organisatorische publikaties:*

Statuten 10 oktober 1986.

8.3. *Periodieke publikaties:*

Partij voor Vrijheid en Vooruitgang:

- *Vrij* (maandelijks ledenblad, oplage: 60.000 exemplaren)
- *Liberale Telex* (veertiendaags blad, oplage: 2.500 exemplaren)

Liberaal Studiecentrum:

- *Documenten Schaduwkabinet*
- *LSC-dossiers* (± 5 per jaar)

Dit artikel uit Res Publica is gepubliceerd door Boom bestuurskunde en is bestemd voor anonieme bezoeker

Organigram van de Partij voor Vrijheid en Vooruitgang

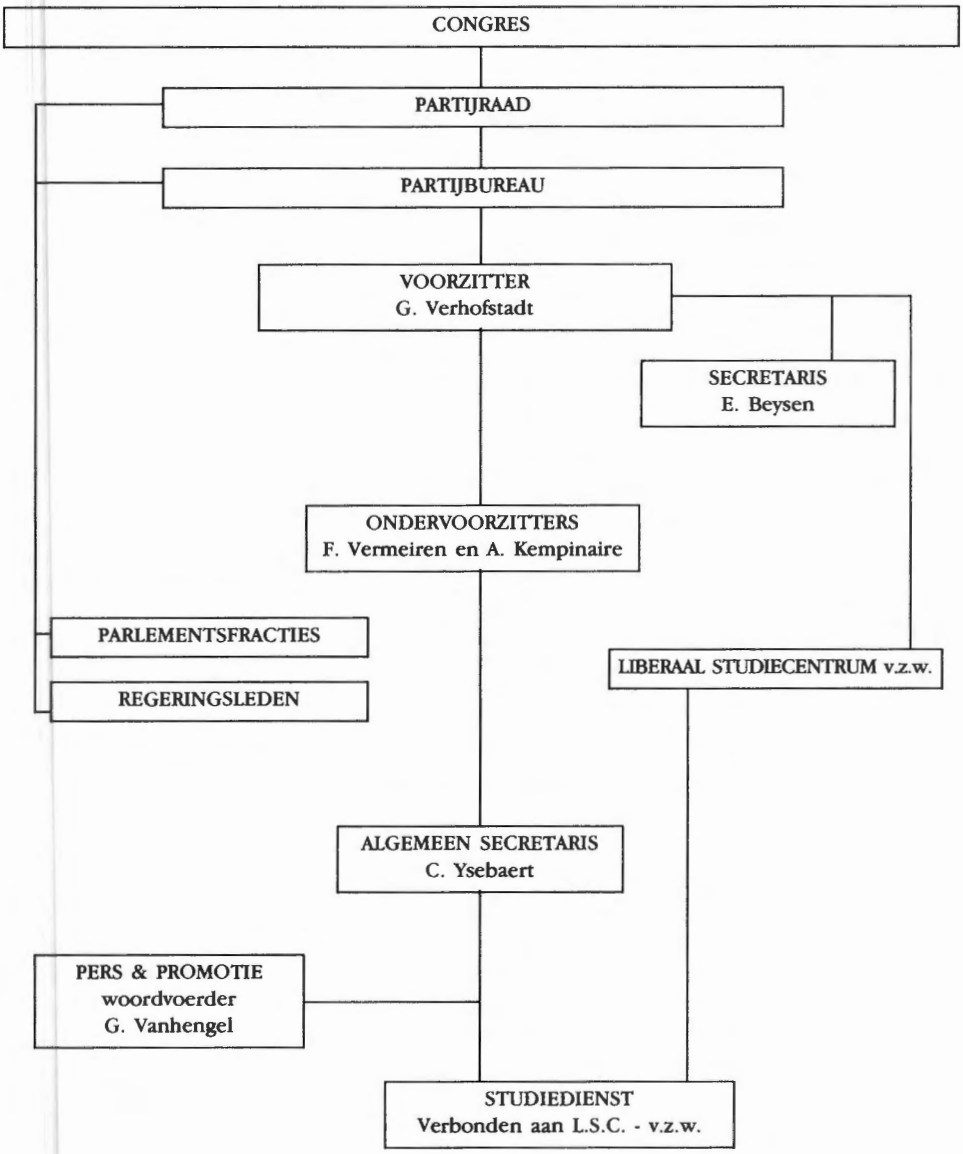

Dit artikel uit Res Publica is gepubliceerd door Boom bestuurskunde en is bestemd voor anonieme bezoeker

VOLKSUNIE-VLAAMSE VRIJE DEMOKRATEN (VU-VVD)

1. Congres

In 1989 en 1990 werden drie congressen georganiseerd.

1.1. Mechelen, 4 februari 1989.
Agenda : Vlaams Regeerakkoord.
Opkomst : 400 kaderleden.

1.2. Gent, 4 juni 1989.
Agenda : 'n Eigen gelaat, Europees formaat
Opkomst : 1000 aanwezigen.

1.3. Leuven, 12 en 13 mei 1990.
Agenda : Vrij Vlaanderen, Vrije mensen.
Opkomst : 950 aanwezigen.

2. Partijraad

2.1. A) *Samenstelling*

Partijstatuten.

Art. 5.1.2.1. Lid van de Partijraad zijn :

a) De arrondissementsvoorzitters en -secretarissen met één plaatsvervanger voor beiden, aan te wijzen door het arrondissementsbestuur, uit eigen leden ;

Na de statutaire verkiezingen van 23 september 1989 :

Aalst
De Saeger Willy
Van Caenegem Maria
De Lobel Koen*

Antwerpen
Raets Koen
Pauli Koen
Derveaux Erwin *

Brugge
Grootaerdt Luc
Vanoverschelde Gilbert
Bousemaere Joël*

* plaatsvervanger

Dit artikel uit Res Publica is gepubliceerd door Boom bestuurskunde en is bestemd voor anonieme bezoeker

Brussel

Anciaux Bert
Verheirstraeten Herman
Schiltz Els*

Meyers Wim
(10 november 1990)

Dendermonde

Struynckx Jan
Van Acker Chris
De Bruyne Jef*

Van Schuylenbergh Piet*
(9 juni 1990)

Gent

Van de Kerckhove Guido
De Paepe Peter
Goethyn Denise*

Hasselt

De Bruyn Urbaan
Coninx Ivo
Vandermaesen Freddy*

Remy Wilfried
(8 mei 1990)
Guypen Lo
(18 november 1989)

Halle-Vilvoorde

Van Biesen Luk
Rummens Stephane
De Craen Rom*

Wouters W.*
(21 april 1990)
Van Ransbeeck Frans
(15 december 1990)

Ieper

Meersseman Marc
Lefever Brigitte
Maddens Wout*

Lamaire Catherine
(15 december 1990)

Kortrijk

Erik Waelkens
Verreth Guido
Van Nieuwenhove Rudy*

Beelen Staf
(18 november 1989)

Leuven

Vanden Bempt Paul
Ruytings Annie
Van Melkebeek André*

Mechelen

Van Weert Jef
Billiet Mia

Lemmens Jef*
(10 maart 1990)

Oostende-Veurne-Diksmuide

Nolf Pierre
Devolder Walter

Lambert Geert*
(14 oktober 1989)

Dit artikel uit Res Publica is gepubliceerd door Boom bestuurskunde en is bestemd voor anonieme bezoeker

b) De bijkomende arrondissementsafgevaardigden en één bestendig plaatsvervanger, door de arrondissementsraad uit de eigen leden verkozen. Hun aantal bedraagt één per schijf van 10.000 stemmen behaald op de kamerlijst van de Volksunie of kartellijst met de Volksunie, bij de jongste verkiezingen. Een laatste schijf van 7.500 stemmen of meer wordt beschouwd als een volledige schijf van 10.000 stemmen. Voor het arrondissement Brussel wordt aangenomen dat dit aantal ten minste twee bedraagt. Valt een van deze personen weg dan dient hij (zij) bij verkiezing te worden vervangen.

Oudenaarde

Herteleer Eddy
Van Der Haeghen Jacques
Van den Heede Frans*

Roeselare-Tielt

Verbeke Joris
Jacques Wim
Raes Georges — Debusseré Firmin* (21 april 1990)

Sint-Niklaas

Weyers Jan
Maes Jan-Pieter
Spinoy Raf*

Tongeren-Maaseik

Mouling Nand
Truyen Diane
Van Bree Jef* — De Ceulaer Maarten* (14 oktober 1989)

Turnhout

Driesen Staf
Vankrunkelsven Patrik — Dockx Georges (13 januari 1990)
Dockx Georges* — Vankrunkelsven Patrik (10 maart 1990)

Aalst

Vermeire Erwin
Van Mossevelde Willy
Borremans Rita*

Antwerpen

Crick Fonne
Gaublomme Eddy
De Cleen Robert — Bral Luk (10 november 1990)
Loete Bob — Bryssinck Marleen (18 november 1989)
Meyntjens Oktaaf — Lemmens Luk (18 november 1989)
Van Putten Dirk — Verhaegen Gusta (10 november 1990)
Vergauwen Dirk
Bergers Thor*

Brugge

Millecan Jos
Vanhaverbeke Bob
Priem Erwin*

Dit artikel uit Res Publica is gepubliceerd door Boom bestuurskunde en is bestemd voor anonieme bezoeker

Brussel

Charot Alain
De Ridder Paul
Dosogne Guido*

Bracke Marie-Lou (10 november 1990)
Charot Alain* (10 november 1990)

Dendermonde

Van Lindt Francis

Crombeen Eliën* (14 oktober 1989)

Gent-Eeklo

Demetsenaere Wilfried
Jolie Lieve
Van Hoorebeke Karel
Van Kerckhove Paul
De Groeve Jaak*

Hasselt

Olaerts Hugo
Janssens-Vanoppen
Simonne
Melotte Johan
Thys Michel*

Halle-Vilvoorde

Ronsijn Piet
Tommelein Nora
Van de Casteele Annemie
Van Vaerenbergh Etienne
De Ridder Jef*

Peeters Richard (8 september 1990)

Ieper

D'Hondt Paul
Lernout-Martens
Roza*

Kortrijk

Demeurie Dirk
Van Biervliet Johan
Seynnaeve Arnold*

Bogaerts Wilfried* (15 december 1990)

Leuven

Bracquené Hans
Croonenberghs Ludo
Raskin Gerda
Plas Johan*

Dit artikel uit Res Publica is gepubliceerd door Boom bestuurskunde en is bestemd voor anonieme bezoeker

Mechelen

De Cuyper Danny
Stevens Fred
Lachi Frans
Meys André*

Oostende-Veurne-Diksmuide

Christiaens Wilfried
Van Synghel Toon
Lambert Geert* tot 14 oktober 1989

Oudenaarde

–

Roeselare-Tielt

Coghe Robrecht
Lampaert José
Bourgeois Geert* Allewaert Patrick* (21 april 1990)

Sint-Niklaas

Demunck Lucie
Denert Antoine
De Boey Francis*

Tongeren-Maaseik

Cuppens Jaak
Geebelen Jo
Olaerts May
Robijns Luk
Roebben Jos
De Ceulaer Maarten* Van Bree Jef* (14 oktober 1989)

Turnhout

Draulans Hugo
Valgaeren Jo
Sels Joris*

c). De bestendig afgevaardigden, de parlementsleden, de staatssecretarissen en de minister :

- Volksvertegenwoordigers ; Anciaux Vic
Brepoels Frieda
Candries Herman
Caudron Jan
Coveliers Hugo
Gabriëls Jaak
Lauwers Herman
Loones Jan
Maes Nelly
Pillaert Jean-Pierre

Dit artikel uit Res Publica is gepubliceerd door Boom bestuurskunde en is bestemd voor anonieme bezoeker

	Sauwens Johan	
	Schiltz Hugo	
	Vangansbeke Paul	
	Van Grembergen Paul	
	Vanhorenbeek Luk	
	Vervaet Daan	Van Vaerenbergh Etienne (21 april 1990)
- Senatoren ;	Appeltans Laurens	
	Baert Frans	
	Capoen Michel	
	De Belder Hans	
	De Beul André	
	Geens André	
	Geeraerts Rob	
	Kuijpers Willy	
	Luyten Walter	
	Peeters Walter	
	Valkeniers Jef	
	Vandekerckhove Rik	Van Bree Jef (8 september 1990)
	Van Hooland Bob	
- Lid Euro-Parlement ;	Vandemeulebroucke Jaak	
d) De leden van het Partijbestuur, voor de duur van hun mandaat als partijbestuurslid, voor zover zij nog geen lid van de Partijraad zijn :		
- Stichter-voorzitter ;	Van der Elst Frans	
e) De aftredende leden van het Partijbestuur.		

Art. 5.1.2.2. De Partijraad vult zichzelf aan met :

a) De algemene penningmeester ;	De Saeger Willy
b) De provinciale voorzitters :	
Antwerpen :	Loete Bob (18 november 1989)

Dit artikel uit Res Publica is gepubliceerd door Boom bestuurskunde en is bestemd voor anonieme bezoeker

Brabant :	Maes Bob	
Limburg :	Truyen Jos	
Oost-Vlaanderen :	Ritzen Jan	
West-Vlaanderen :	Vandenbroeke Chris Tommelein Bart (18 december 1989)	
c) De hoofdredacteur van het algemeen partijblad ;	Van Liedekerke Maurits	
d) De algemeen directeur ;	Artois Johan	
e) Eén afgevaardigde van elke VU-fractie in de provinciale raden, en één vaste plaats-vervanger, aan te wijzen door de fractie ;	*Antwerpen*	
	Roets Joris Teuwkens Frans*	
	Brabant	
	Denaeyer Juul Kiesekoms Staf*	
	Limburg	
	Maes Guido	
	Oost-Vlaanderen	
	Brughgrave Herman Beke Johan*	
	West-Vlaanderen	
	Lamssens Erik Fonteyne Jan*	
f) Vijf door de nationale raad van de Volksuniejongeren aan te duiden afgevaardigden alsmede één plaatsvervanger ;	Alpaert Frans	
	Bucquoy Erik	Remy Wilfried (9 juni 1989) Constandt Jurgen (15 december 1990)
	Callewaert Hildegard	Somers Bart (19 oktober 1990)
	Muls Walter	
	Staes Bart	
	Remy Wilfried*	Somers Bart (19 oktober 1990)
g. De directeur van het vormingsinstituut ;	Dehandschutter Lieven	
h. De stafmedewerker van VUJO ;	De Nijn Bart	
i. De algemeen voorzitter van V.V.M.	Bourgeois Geert (10 maart 1990)	

Dit artikel uit Res Publica is gepubliceerd door Boom bestuurskunde en is bestemd voor anonieme bezoeker

Art. 5.1.2.3. Bij 2/3 meerderheid kan de Partijraad ten hoogste 10 leden met stemrecht coöpteren.	Bonamie Jan De Bruyne Hektor De Schrijver Albrecht Luyten Leo Van In Guido Willemen Erik	Vissers Linda (21 april 1990) De Bruyne Jef (21 april 1990)
Art. 5.1.2.4 Aftredende parlementsleden blijven lid van de Partijraad, tot de eerstvolgende algemene vernieuwing van de raad, behoudens verzet van hun arrondissementsraad bij 2/3 meerderheid.	Blanpain Roger	

2.1. B. *Samenstelling van het dagelijks bestuur van de Partijraad*

voorzitter:	Vanden Bempt Paul
leden:	Cuppens Jaak Denert Antoine De Schrijver Albrecht Schiltz Els

2.2. *Frequentie samenkomst van de Partijraad*

De tweede zaterdag van elke maand.

3. Partijbestuur

3.1. *Samenstelling*

Partijstatuten.

Art. 5.2.1.1. Stemgerechtigde leden van het Partijbestuur zijn:

	Na de statutaire verkiezingen van 23 september 1989
a) De leden van rechtswege:	
- de stichter-voorzitter;	Van der Elst Frans

Dit artikel uit Res Publica is gepubliceerd door Boom bestuurskunde en is bestemd voor anonieme bezoeker

b) De algemeen voorzitter en de algemeen secretaris, beiden belast met de algemene politieke leiding en het algemeen beheer van de partij ;	Gabriëls Jaak Kuijpers Willy	
c) Twee ondervoorzitters, waarvan één bij voorrang geen parlementslid is ;	Van de Casteele Annemie Vandenbroucke Chris	
d) Acht door de Partijraad te verkiezen leden waarvan ten hoogste twee parlementslid zijn. Voor zover als nodig staan de laatst verkozen kandidaten – parlementslid hun plaats af aan de eerste niet verkozen kandidaten – niet-parlementslid. Hebben deze laatste kandidaten niet de vereiste meerderheid behaald dan wordt er opnieuw gestemd. Zijn er niet voldoende kandidaten – niet-parlementslid dan vervalt deze beperking tot beloop van het aantal ontbrekende kandidaten ;	Bracquené Hans Luyten Walter Maes Bob Van Biesen Luk Peeters Walter Tommelein Nora Vankrunkelsven Patrik Verheirstraeten Herman	Loete Bob (10 november 1990)
e) De voorzitter van de fractie van de Vlaamse Raad, de voorzitter van de groep in het Europees Parlement en telkens twee door de Commissie Senaatsfracties aan te duiden leden, onder wie de fractievoorzitter :		
- Vlaamse Raad ;	Van Grembergen Paul	
- Euro-Parlement ;	Vandemeulebroucke Jaak	
- Kamer ;	Candries Herman Brepoels Frieda	
- Senaat ;	Vandekerckhove Rik De Belder Hans	Valkeniers Jef (8 september 1990)

Dit artikel uit Res Publica is gepubliceerd door Boom bestuurskunde en is bestemd voor anonieme bezoeker

f) Één bijkomend lid verantwoordelijk voor een jongerenwerking, op voorstel van de nationale VUJO-raad, door de Partijraad uit eigen leden aangewezen. Deze persoon is een reële schakel tussen het Partijbestuur en VUJO : hij is tevens lid van het dagelijks bestuur van VUJO ;	Muls Walter
g) De algemene penningmeester, belast met het financieel beheer van de partij.	De Saeger Willy

Art. 5.2.1.2. Lid van het Partijbestuur met raadgevende stem zijn :

a) De aftredende algemeen voorzitter en de aftredende algemeen secretaris ;	Gabriëls Jaak Van Grembergen Paul	
b) De voorzitter van de Partijraad of zijn plaatsvervanger, aangewezen door de leden van het bureau van de Partijraad uit eigen leden ;	Vanden Bempt Paul	
c) De algemeen directeur ;	Artois Johan	
d) De ministers en staatssecretarissen, voor de periode van hun mandaat én de daaropvolgende bestuursperiode van het partijbestuur.	Schiltz Hugo Sauwens Johan Geens André Anciaux Vic Valkeniers Jef	 tot 8 september 1990

4. Partijvoorzitter

Jaak Gabriëls werd op 23 september 1989 tot partijvoorzitter verkozen.

1ste stembeurt : Gabriëls Jaak : 68
Van Krunkelsven Patrik : 57
Onthouding : 1
Ongeldig : 1

2de stembeurt : Gabriëls Jaak : 75
Van Krunkelsven Patrik : 56
Onthouding : 1
Ongeldig : 1

Dit artikel uit Res Publica is gepubliceerd door Boom bestuurskunde en is bestemd voor anonieme bezoeker

3de stembeurt : Gabriëls Jaak : 78
Van Krunkelsven Patrik : 54
Ongeldig : 1

5. Ondervoorzitter(s)

Annemie Van de Casteele en Chris Vandenbroucke werden op 23 september 1989 tot ondervoorzitters verkozen.

	1ste stembeurt	2de stembeurt	3de stembeurt
Bracquené Hans	31	32	37
Denert Antoine	18	–	–
Maton Jef	27	27	–
Peeters Walter	22	21	–
Van Biesen Luk	51	59	66
Van de Casteele Annemie	49	55	71
Vandenbroucke Chris	51	59	69

6. Secretaris

Eveneens op 23 september 1989, werd Willy Kuijpers tot partijsecretaris verkozen. Kuijpers was als enige kandidaat.

1ste stembeurt : Ja : 82
Onthouding : 47

2de stembeurt : Ja : 84
Onthouding : 42

7. Kaderleden - Militanten

	1989	1990
7.1. *Nationaal niveau*		
Partijbestuur	21	21
Partijraad : effectieven	141	143
plaatsvervangers	37	40
7.2. *Arrondissementeel niveau*		
Arrondissementele besturen :	201	203
Arrondissementsraden :	± 1.000	± 1.000
7.3. *Afdelingsniveau*		
Afdelingsbesturen :	3.672	3.597

Dit artikel uit Res Publica is gepubliceerd door Boom bestuurskunde en is bestemd voor anonieme bezoeker

8. Partijleden

8.1. *Aantal*

1989 : 43.898

1990 : 40.779

8.2. *Arrondissementele spreiding*

	1989	1990
Brugge	1.262	1.134
Oostende-Veurne-Diksmuide	3.086	2.914
Ieper	901	886
Kortrijk	1.686	1.443
Roeselare-Tielt	2.202	2.055
Gent-Eeklo	4.377	4.219
Oudenaarde	462	478
Aalst	2.565	2.377
Dendermonde	2.022	1.885
Sint-Niklaas	2.622	2.208
Antwerpen	5.306	4.881
Mechelen	2.709	2.686
Turnhout	2.505	2.259
Tongeren-Maaseik	2.811	2.654
Hasselt	1.813	1.714
Leuven	2.444	2.231
Brussel	498	457
Halle-Vilvoorde	4.627	4.298

8.3. *Indeling naar leeftijd*

– 25 jaar	5,8%	5,9%
25 - 35 jaar	17,2%	17,3%
35 - 45 jaar	25,3%	25,2%
45 - 55 jaar	21,8%	21,8%
55 - 65 jaar	17,4%	17,5%
+ 65 jaar	12,5%	12,3%

8.4. *Indeling naar geslacht*

Mannen	61,4%	59,8%
Vrouwen	38,6%	40,2%

9. Personeelsbestand

Geen gegevens beschikbaar.

Dit artikel uit Res Publica is gepubliceerd door Boom bestuurskunde en is bestemd voor anonieme bezoeker

10. Publikaties

10.1. *Programmatische publikaties*

a) Dossiers

1989:

- *Buitenlandse handel: regionalisering én een Vlaams beleid gewenst.*
- *Vlaamse begroting 1989. Waarheen met het Vlaams beleid?*
- *De ziekenhuisproblematiek: eigen begroting.*
- *Open ruimten in Vlaanderen: met uitroeiing bedreigd?*
- *Een jaar Martens VIII.*
- *Milieubeleid in Vlaanderen. Spijkers met koppen slaan.*
- *Een stevig alternatief voor mijnenloos Limburg.*
- *Een nieuwe politieke cultuur. Acht voorstellen voor een verfijning van de politieke democratie.*
- *Het sociaal statuut van de podiumkunstenaars.*
- *Derde faze staatshervorming: De kroon op het federalisme.*
- *Een voorstel tot een globaal en dynamisch Vlaams jeugdbeleid.*
- *De kostprijs van het Belgisch unitarisme in het onderwijs(of wat het uitstellen van een volwaardige federalisering aan Vlaanderen heeft gekost).*
- *De S.S.T. in Vlaanderen. Tijd is geld, onze leefomgeving onbetaalbaar.*
- *Moet er nog mest zijn? Over mengmestoverschotten en milieuvervuiling.*

1990:

- *Politieke overloperij.*
- *Rijksbegroting 1989: een volksnationale benadering.*
- *Een vlaamsnationale visie op het buitenlands beleid.*
- *Einde loopbaanproblematiek: verantwoordelijk opnemen.*
- *Waarheen met ons kernafval?*
- *De zorg voor jonge mensen met een handicap.*
- *Zwangere vrouwen in een noodsituatie.*
- *Milieurechtbanken om milieuverstoorders aan te pakken.*
- *Beleidsnota demografie.*
- *Dossier splitsing provincie Brabant.*
- *Resultaten van de Bendecommissie.*

Dit artikel uit Res Publica is gepubliceerd door Boom bestuurskunde en is bestemd voor anonieme bezoeker

- *Ontzuiling.*
- *Afbouw van de grindsector in het Maasland en het Kempens plateau.*
- *Een fiscaal en sociaal rechtvaardige begroting '91.*
- *Nederlands-Vlaamse samenwerking.*
- *Drie jaar toekomstcontract Limburg – een evaluatie.*
- *De Baltische staten.*
- *Landsverdediging: een pacifistische benadering.*
- *Federale begroting '91: de schildpad en de haas.*
- *Vlaamse begroting '91: de groene groei.*
- *De Golfcrisis: pleidooi voor een Midden-Oostenpolitiek.*
- *Een goed gezag, een sterk bestuur, een professionele administratie in Vlaanderen.*
- *Vlaanderen in het Europa van morgen.*
- *Actie 11.11.11.*
- *Leefmilieubeleid in Vlaanderen: tussen droom en werkelijkheid.*
- *Migrantenbeleid niet meer taboe.*
- *Naar een nieuw beleid inzake migranten en politieke vluchtelingen.*

b) Brochures

1989:

- *De macht van de middelen.*
- *Het betere Vlaanderen.*
- *Ankermomenten "Welzijn-Amnestie".*

1990:

- Congresteksten: *Vrij Vlaanderen, Vrije mensen.*
- *Toekomstplan voor Vlaanderen:* brochure, huisstijl, video-cassette.
- *Vrede – ontwikkelingssamenwerking – mensen- en volkerenrechten.*
- *Marionet of Meester:* een handboek voor leerkrachten.
- Brochures rond leefmilieu: *waterzuivering, natuur en landschap, afval.*
- *Brussel, stuk van ons.*

10.2. *Organisatorische publikaties.*

- *Het LaWIJtje.*

Dit artikel uit Res Publica is gepubliceerd door Boom bestuurskunde en is bestemd voor anonieme bezoeker

10.3. *Periodieke publikaties*

- *WIJ-Vlaams-Nationaal* (wekelijks).
- *Vlaanderen in de Wereld* (3-maandelijks).
- *WIJ-jongeren* (10 × per jaar).
- *WIJ-vrouwen* (4 × per jaar).

11. Organigram

Gezien er zich geen wijzigingen hebben voorgedaan ten aanzien van de toestand dd. 1982 verwijzen we naar het organigram in de "Morfologie van de Vlaamse Politieke Partijen in 1982". In: *Res Publica*, 1983, nr. 2-3, blz. 473.

Dit artikel uit Res Publica is gepubliceerd door Boom bestuurskunde en is bestemd voor anonieme bezoeker

AGALEV (ANDERS GAAN LEVEN)

1. Nationaal Partijcongres

In 1989 en 1990 werden vier congressen georganiseerd.

1.1. Diepenbeek, 20 mei 1989 : Europees verkiezingscongres.
Agenda : De Europese Verkiezingen.
Opkomst : 290 leden.

1.2. Gent, 18 november 1989 : Statutair congres.
Agenda : Invoering intern referendum en rotatie.
Opkomst : 150 leden.

1.3. Antwerpen, 7 april 1990 : Mobiliteitscongres.
Agenda : Van auto-mobiliteit naar een ander-mobiele samenleving.
Opkomst : 130 leden.

1.4. Retie, 1-2 december 1990 : Tweede economisch congres.
Agenda : Groene produkt-politiek.
Opkomst : 250 leden.

2. Uitvoerend Comité

Samenstelling

a) Vrijwilligers verkozen door het Congres ;	Lemiengre Luc Declercq Veerle Hamels Johan Foubert Edwin Desmet Riet Vanden Bossche Roland Petens Raf Callebaut Joost Janssens Johan
b) Leden van het Coördinatiecomité.	Deruyck Bert Moons Ellie Malcorps Johan

3. Stuurgroep

Samenstelling

Dit artikel uit Res Publica is gepubliceerd door Boom bestuurskunde en is bestemd voor anonieme bezoeker

a) Vrijwilligers, verkozen door de arrondissementen ;

Lannoo Vera, gespreksleider
Barbé Luc
Bax Urbain
Bergers Felix
Bosmans Ward
Caen Ronny
Casier Tom
Debaere Juul
De Peuter Marja
Heyerick Paul
Hospied Jean-Marie
Lambrecht Eddy
Leestmans Jef
Libbrecht Jo
Lockefeer Sylvain
Mariëns Franky
Matthieu Jan
Rosmeulen Raoul
Ruysschaert Mon
Salen Liebrecht
Slosse Pierre
Smagghe Danny
Stroobandt Roger
Van Bogaert Marijke
Vanderveken Wim
Vercammen René
Verstraeten Michel
Verté Dirk
Witters Hugo

Er is één lid van de Stuurgroep dat anoniem wenst te blijven.

b) De parlementsfractie en het Coördinatiecomité van het secretariaat zijn adviserende niet-stemgerechtigde leden van de Stuurgroep.

4. De Uitgebreide Fractiebijeenkomst

De Uitgebreide Fractiebijeenkomst behandelt de politieke actualiteit en bestaat uit de parlementairen en de politieke secretariaatsmedewerkers. Bovendien staan deze bijeenkomsten open voor alle Agalev-leden.

Kamer :

Vogels Mieke
Geysels Jos
Cuyvers Jo
Devlieghere Wilfried
Van Dienderen Hugo
Van Durme Wilfried

Dit artikel uit Res Publica is gepubliceerd door Boom bestuurskunde en is bestemd voor anonieme bezoeker

Senaat :	Aelvoet Magda
	Dierickx Ludo
	Janzegers Guido
	Harnie Cécile
	Gryp Eric
Europees Parlement :	Staes Paul
Politieke medewerkers :	Malcorps Johan
	Deruyck Bert
	Verbeeck Remi
	Bervoets Wilfried

5. Kaderleden

Mandatarissen

Provincieraadsleden : 23

Schepenen : 4

OCMW-Raadsleden : 42

Gemeenteraadsleden : 122

6. Partijleden

Agalev telt 2130 partijleden.

Opmerking :

Agalev registreert alleen congresleden d.w.z. leden die krachtens de statuten toelating hebben tot alle Agalev-geledingen.

Lokale en regionale participaties aan de partij werden nog niet geregistreerd.

7. Personeelsbestand

Politiek secretaris	Malcorps Johan
Partijsecretaris	Deruyck Bert
Groene Omroep	Boon Alex
Administratie en financiën	Moons Ellie

8. Publikaties

Brochures IPE (studiedienst):

- *Van een 'zuiveringsbeleid naar zuiver waterbeleid'.* Maart 1990.
- *Afval verbranden, olie op het vuur.* Augustus 1990.
- *We rijden onze aarde naar de maan.* 1990.
- *Afval : preventie is de uitweg.* Januari 1991.

Dit artikel uit Res Publica is gepubliceerd door Boom bestuurskunde en is bestemd voor anonieme bezoeker

Organigram van AGALEV

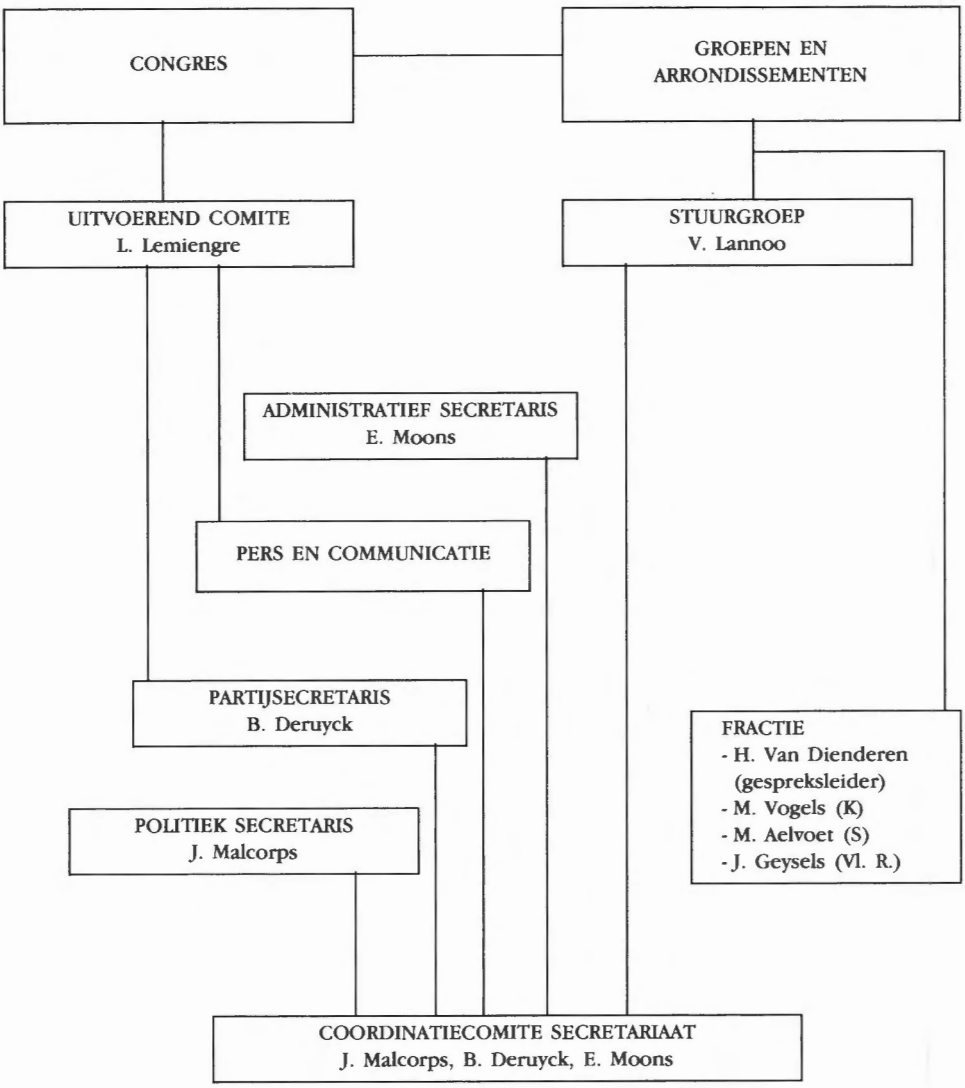

BIJLAGE

Themata en deelnemers aan de televisiedebatten van BRT in 1989 en 1990

1989

Datum	Thema	CVP	PVV	SP	VU	AGALEV	Regering [1]	Gemiddelde kijkdichtheid [2]
8-1-89	Hormonensla				J. Vandemeulebroucke		P. De Keersmaeker	3,1
15-1-89	Gesprek met de nieuwe SP-Voorzitter			F. Vandenbroucke				5,4
29-1-89	Actuele thema's, zoals depolitizering, staatshervorming, begroting en abortus	H. Van Rompuy	A.-M. Neyts	F. Vandenboucke	J. Gabriëls			5,2
5-2-89	Het Vlaamse regeerakkoord						G. Geens J. Sauwens P. Dewael N. De Batselier	4,9
12-2-89	De toestand van de Belgische economie						W. Claes	5,6
26-2-89	Abortus	F. Aerts	L. Herman-Michielsens	F. Erdman	W. Peeters			5,8
5-3-89	Het Belgische leger	J. Van Hecke		J. Timmermans		H. Van Diendeven		2,4
12-3-89	De Europese Verkiezingen	L. Tindemans	W. Declercq	M. Galle	J. Vandemeulebroucke	P. Staes		3,0
19-3-89	Armoede		H. Van Breen	L. Hancké	E. Gaublomme		M. Smet	3,4
9-4-89	Gesprek met de premier						W. Martens	3,3
16-4-89	Het rakettenbesluit	H. Van Rompuy	A.-M. Neyts	F. Vandenbroucke	H. Ongena			3,4
23-4-89	Kempense steenkoolmijnen	L. Dhoore	P. Berben	L. Van Velthoven	J. Gabriëls			2,8
30-4-89	Onderwijs			J. Van Elewyck			D. Coens	2,4
7-5-89	Een balans van één jaar kabinet-Martens VIII		G. Verhofstadt				J.-L. Dehaene	3,7

(1) Het betreft zowel de nationale regering als de Vlaamse regering.

(2) 1% kijkdichtheid = 52.000 voor alle kijkers van 16 jaar en ouder. T.e.m. 4 maart 1990 werd de uitzending "De Zevende Dag" als een geheel behandeld. Vanaf 11 maart 1990 worden de verschillende delen afzonderlijk uitgerekend.

Dit artikel uit Res Publica is gepubliceerd door Boom bestuurskunde en is bestemd voor anonieme bezoeker

Datum	Thema	CVP	PVV	SP	VU	AGALEV	Regering [1]	Gemiddelde kijkdichtheid [2]
21-5-89	Het Vlaamse cultuurdebat	G. Verhaegen		F. Vandenbroucke	A. De Beul		P. Dewael	2,0
28-5-89	Kempense steenkoolmijnen						N. De Batselier	2,2
4-6-89	Gesprek met jongeren in de partijpolitiek	L. Caluwé	G. Versnick	R. Parijs	W. Muls			2,2
11-6-89	De Brusselse verkiezingen	J. Chabert	A.-M. Neyts	R. Garcia	V. Anciaux	A. Cauwelier		2,3
15-6-89	Europese verkiezingen: De vrouw in Europa	A. Hermans	J. Leduc	M. Van Hemeldonck	R. Lernout	J. Arickx		–
16-6-89	Europese verkiezingen: Gesprek met de lijsttrekkers	L. Tindemans	W. Declercq	M. Galle	J. Vandemeulebroucke	P. Staes		–
25-6-89	Brussel na de verkiezingen: confrontatie met Ch. Piqué (PS)	J. Chabert						1,9
3-9-89	Herwaardering van het leraarsberoep						D. Coens	2,2
10-9-89	Gesprek met de premier						W. Martens	2,8
17-9-89	Gesprek met de Vlaamse partijvoorzitters	H. Van Rompuy	G. Verhofstadt	F. Vandenbroucke	J. Gabriëls			2,7
24-9-89	De toekomst van de Volksunie				J. Gabriëls W. Kuypers			3,8
1-10-89	De TGV						J. Sauwens	3,6
8-10-89	Een nieuwe gemeentepolitiek						L. Tobback	3,3
15-10-89	Het nieuwe parlementaire jaar	L. Dhoore	W. Cortois	F. Willockx	H. Candries	M. Vogels		3,6
22-10-89	De Brusselse beleidsverklaring	J. Chabert	A.-M. Neyts			R. Gryp		3,6
12-11-89	Abortus	H. Van Rompuy	L. Herman-Michielsens					4,0
19-11-89	De Europese top en Oost-Europa						W. Martens	4,1
26-11-89	De migrantennota	P. D'Hondt	G. Verhofstadt			M. Vogels		5,2
3-12-89	Overleg regering-ambtenaren						R. Langendries L. Van Den Bossche	5,0
10-12-89	Ontwikkelingen in Oost-Europa						M. Eyskens	5,4
17-12-89	Beleidslijnen in de Vlaamse begroting		A. Denys		P. Van Grembergen	J. Geysels	G. Geens N. De Batselier	4,2
24-12-89	Bejaarden						J. Lenssens L. Detiège	5,0

1990

Datum	Thema	CVP	PVV	SP	VU	AGALEV	Regering[1]	Gemiddelde kijkdichtheid[2]
21-1-90	Het autosalon						J.-L. Dehaene J. Sauwens	5,1
28-1-90	De begroting		G. Verhofstadt				H. Schiltz	6,3
11-2-90	De Kempense steenkoolmijnen			G. Moens				5,5
18-2-90	De economische sancties tegen Zuid-Afrika	L. Dhoore			P. Van Grembergen			5,3
25-2-90	Het werk van de parlementaire enquêtecommissie inzake banditisme	A. Bourgeois	M. Mahieu	V. Peuskens	H. Coveliers			6,5
18-3-90	De ontzuiling in Vlaanderen	H. Van Rompuy	P. Dewael	W. Claes				3,5
25-3-90	Binnen- en buitenlandse actualiteit						W. Martens	6,3
8-4-90	De voorbije constitutionele crisis	H. Van Rompuy	G. Verhofstadt	F. Vandenbroucke	J. Gabriëls			5,8
22-4-90	De derde faze van de staatshervorming	E. Van Rompuy	A. Denys	D. Van der Malen	F. Baert	M. Aelvoet		3,6
29-4-90	Het onderwijs						D. Coens	4,5
6-5-90	Het verkeer		H. Decroo				J.-L. Dehaene	3,1
13-5-90	Het liberale milieuplan		G. Verhofstadt			J. Geysels		4,9
20-5-90	Het decreet voor podiumkunsten						P. Dewael	3,6
27-5-90	De crisis van de Belgische justitie						M. Wathelet	2,9
10-6-90	Migranten	P. D'Hondt						3,3
17-6-90	Hervorming van de ambtenarij						W. Claes	2,9
24-6-90	De staatshervorming	J.-L. Dehaene	G. Verhofstadt	N. De Batselier	J. Sauwens			2,8
2-9-90	De houding van de Belgische regering in de Golfcrisis		F. Vermeiren			H. Vandiendeeren	M. Eyskens	4,2
9-9-90	De mogelijke economische gevolgen van de Golfcrisis						W. Claes	3,3
16-9-90	Confrontatie CVP-PVV	H. Van Rompuy	G. Verhofstadt					3,8

Dit artikel uit Res Publica is gepubliceerd door Boom bestuurskunde en is bestemd voor anonieme bezoeker

Datum	Thema	CVP	PVV	SP	VU	AGALEV	Regering[1]	Gemiddelde kijkdichtheid[2]
23-9-90	De Golfcrisis: standpunten in het parlement	L. Dhoore	W. Courtois	F. Willockx	H. Candries	M. Vogels		4,4
30-9-90	De Golfcrisis en de start van het nieuw politiek jaar						W. Martens	4,5
7-10-90	Het universitair onderwijs						D. Coens	5,0
14-10-90	De rol van de SP in het kabinet-Martens			F. Vandenbroucke		M. Aelvoet		5,2
21-10-90	Rwanda	H. Van Wambeke	W. Courtois	P. Chevalier	H. Candries	M. Vogels		4,5
28-10-90	Vragen aan de zwijgende coalitie		G. Verhofstadt			J. Geysels		7,0
4-11-90	De schuldenlast van de grote steden						L. Van den Bossche	4,0
11-11-90	Het 'dubbelleven' van de buitenhuis werkende vrouw						M. Smet	5,7
25-11-90	Gesprek met de premier						W. Martens	6,5
2-12-90	Maaltijdchecks						L. Van den Brande L. Van den Bossche	6,7
9-12-90	De GATT-onderhandelingen						P. De Keersmaecker	7,3
16-12-90	Zijn socialisten en liberalen mogelijke partners?		G. Verhofstadt	F. Vandenbroucke				6,9